SULZFELD

...immer in Bewegung

Mitteilungsblatt
der Gemeinde Sulzfeld

-Amtlicher Teil-

KW 26/2022

Familienzentrum Sulzfeld

19. INTERNATIONALES KINDERFEST

am 03. Juli 2022 von 11:30 – 17:00 Uhr

auf der Rathauswiese

(bei schlechtem Wetter in der Ravensburghalle)

Infostände Familienzentrum

Hüpfburg

Internationales Buffet

Popcornwagen
Blanc-und-Fischer-Schule Kl. 7

Tänze u. musikalische Unterhaltung

Spielecke für die Kleinen

Flohmarkt

Kindertheater Kuitu
„Hier bin ich, eine Reise um die Welt“

Glücksrad
Förderverein Blanc-und-Fischer-Schule

Basteln mit KIBIZ

Bewirtung durch
Kinder- und Jugendförderung Sulzfeld.e.V.

Entenrennen auf der Kohlbach

Kaffee, Kuchen & Eiskaffee
von den Landfrauen

verschiedene Spiel- und Spaßstationen

Näheres im Innenteil!

BILDERBUCHKINO IN DER BIBLIOTHEK

Freitag, 01. Juli 2022
von 16:30 Uhr bis 17:30 Uhr

Herzliche Einladung!

Alle Kinder ab 4 Jahren sind in die Gemeindebibliothek Sulzfeld eingeladen. Es werden die beiden Bilderbuchgeschichten von Sabine Büchner und Charlotte Habersack "Der Schusch und der Bär" und "Der schaurige Schusch“ auf unserer Leinwand gezeigt und dazu vorgelesen. Bitte Voranmeldung unter der E-Mail: biblioteam@gmx.de oder während der Öffnungszeiten der Bücherei unter der Telefonnummer: 07269 / 9190947

AMTLICHE BEKANNTMACHUNGEN

Gemeinde Sulzfeld

Rathausplatz 1, Telefon: 07269/78-0
Internet: www.sulzfeld.de E-Mail: info@sulzfeld.de
Mo 8:00 – 12:00 Uhr, 14:00 – 18:00 Uhr
Di – Do 8:00 – 12:00 Uhr, 13:30 – 16:00 Uhr
Fr 8:00 – 12:00 Uhr
Das Rathaus ist ohne Zutrittsbeschränkung geöffnet. Um vorherige Terminvereinbarung wird weiterhin gebeten.

Müllabfuhr

Woche 27
Montag, 04.07.2022 Wertstoff 80-240l + 660-1100l
Dienstag, 05.07.2022 Bioabfall 80-240l + 660l
Woche 28
Montag, 11.07.2022 Restmüll 60-240l + 1100l
Dienstag, 12.07.2022 Bioabfall wö 80-240l + 660l
Für die Monate Mai bis einschließlich September besteht die Möglichkeit den **Bioabfall** wöchentlich abholen zu lassen. Dieser Service ist beim AWB **kostenpflichtig** anzumelden.Bitte beachten Sie den genauen Leerungstag!
Ihr Abfallbehälter sollte am Abfuhrtag bereits um **6.00 Uhr** gut sichtbar am Straßenrand stehen. Wir empfehlen daher, bereits am Vorabend den Behälter bereitzustellen.

Termine der mobilen Schadstoffsammlung

Standort	Tour II
Sulzfeld Festplatz Neuhöferstraße	07.07.22 11:25 bis 11:55 Uhr

Wertstoffhof und Grünabfallsammelplatz

Tel. 960 058 (während der Öffnungszeiten)
Adresse: Neuhöfer Str. 57
Mi. 13.00 - 18.00 Uhr (während der Winterzeit 17.00 Uhr)
Fr. 15.00 - 17.00 Uhr Sa. 8.00 - 15.00 Uhr
Grünabfallsammelplatz:
Annahme von holzigen, krautigen und grasigen Grünabfällen. Annahme von Biomüll, Papier, Pappe, Kartonagen, Metalle, Altholz (nicht aus dem Außenbereich), Styropor (nur Verpackungsmaterial), verwertbarer Bauschutt (max. 50 Liter je Anlieferung), Elektrokleingeräte, Leuchtstoffröhren, Energiesparlampen, Batterien, Kork
Hinweis: Eine Trennung der krautigen von den grasigen Abfällen ist nicht notwendig!

AbfallWirtschaftsBetrieb Landkreis Karlsruhe — LANDKREIS KARLSRUHE

Abfallberatung Gemeinde (vormittags)	07269/78-30
Biomüll-Hotline	0800 2 9820 40*
oder: www.die-biotonne.de	
Containerdienst-Hotline	0800 2 9820 10*
Privatkunden-Hotline	0800 2 9820 20*
Sperrmüll-Hotline	0800 2 9820 30*

*12 Cent pro Anruf aus dem deutschen Festnetz, Mobilfunk ggf. abweichend

Reklamations-Hotline	0800 2 160 150
oder: www.awb-landkreis-karlsruhe.de	

Altglasentsorgung

- Festplatz Neuhöfer Straße
- Zufahrt von Am Honigbaum zur Ravensburghalle

Notdienste

Wasserversorgung	0711/9732100
Nahwärmeversorgung	07252/913230
Polizeiposten Sulzfeld, tagsüber	911300
Sulzfeld Krankentransport (sitzend)	911091
Stromversorgung EnBW Regionalzentrum Nordbaden:	
Zentrale Ettlingen	07243/180-0
kostenfreie EnBW Störungsnummer Strom	0800 3629477
Störungsstelle PŸUR ehemals PrimaCom	030/25777777
Informationen zum Kabelanschluss	0341/42371999
Kabelanschluss Störungsstelle	0341/42372000
ErdgasVersorgung	
Netze Südwest Störungsnummer	0180 2056229
Beratung	07243/3427-111
Siemensstr. 9, 76275 Ettlingen	
Verbraucherzentrale, InfoTelefon	0180 5 50 59 99
Mo. bis Do. 10 bis 18 Uhr und Fr. 10 bis 14 Uhr	

Notrufnummern

Polizei	**110**
Feuerwehr	**112**
DRK Rettungsdienst / Notarzt	**112**

Augenärztlicher Notdienst

zu erfragen über Tel.: 116 117

Kinderärztlicher Notdienst

Kinderärztlicher Notfalldienst an Samstagen, Sonn- und Feiertagen von 8.00 – 22.00 Uhr in der Kinderklinik Heilbronn, Am Gesundbrunnen. Nach 22.00 Uhr ist die Kinderärztliche Bereitschaft über die Telefon-Nr.: 116 117 zu erfragen.

Allgemeinärztlicher Notfalldienst

Landesweit gilt die einheitliche Rufnummer 116 117. Die Notfallpraxis für Sulzfeld ist in der Rechbergklinik Bretten, Edisonstr. 10 untergebracht. Die Praxis ist für Rollstuhlfahrer geeignet. Erreichbar in folgenden Zeiten: Werktage:

Montag, Dienstag, Donnerstag, Freitag	19.00 Uhr bis 23.00 Uhr
Mittwoch	13.00 Uhr bis 23.00 Uhr
Samstag, Sonntag und an Feiertagen	8.00 Uhr bis 23.00 Uhr

In lebensbedrohlichen Fällen wenden Sie sich bitte an die Rettungsleitstelle unter 112.

Zahnärztlicher Notdienst

Am 01.07.2022
Dr. Eva Gärtner, Bahnhofstr. 28, Bretten, Tel: 07252/94090
Städtisches Klinikum Mund-, Kiefer-, Gesichtschirurgie, Moltkestr. 120, 76133 Karlsruhe, Tel.: 0721/9744233
Notdienste täglich von 20:00 Uhr bis 8:00 Uhr des Folgetages. Darüber hinaus an Samstagen, Sonn- und Feiertagen in der Zeit von 8:00 Uhr bis 20:00 Uhr.

Tierärztlicher Notdienst

Am 02./03.07.2022
Dr. Biniok, Vorstadtstr. 55, Gochsheim, Tel.: 07258/925450
Notfälle bitte vorher telefonisch anmelden.

Notdienst der Apotheken (www.lak-bw.de)

Donnerstag, 30.06.2022:
Schloss-Apotheke am Marktplatz Schwaigern, Am Marktplatz 7, Tel: 07138/810620
Freitag, 01.07.2022:
Engel-Apotheke Eppingen, Bismarckstr. 4, Tel: 07262/1888
Samstag, 02.07.2022:
Rathaus-Apotheke Massenbachhausen, Heilbronner Str. 41, Tel: 07138/7666
Sonntag, 03.07.2022:
Schloss-Apotheke Flehingen, Samuel-Friedrich-Sauter-Str. 2, Tel: 07258/7490
Montag, 04.07.2022
Apotheke am Karlsplatz Eppingen, Am Karlsplatz 5, Tel: 07262/6760
Dienstag, 05.07.2022
Stadt-Apotheke Schwaigern, Schnellerstr. 2, Tel: 07138/97180
Mittwoch, 06.07.2022
Rock-Apotheke Kirchardt, Hauptstr. 72, Tel: 07266/1418
-Änderungen vorbehalten-

Sperrhotline für den neuen Personalausweis
Tel. 116 116 (Mo. - So. 0 - 24 Uhr)
3,9 ct./Min. aus dem dt. Festnetz, auch aus dem Ausland erreichbar, maximal 42 ct./Min, aus dem Mobilfunknetz oder direkt bei ihrem Passamt.

Deutsche Post

Mo.- Fr.: 09: 30 Uhr - 12:30 Uhr
Di. -Fr.: 15: 30 Uhr - 17.30 Uhr
Samstag: 09:30 Uhr - 12:00 Uhr

W54 Gebrauchtes bringen oder kaufen

Hier darf JEDER einkaufen!
Weißhoferstr.54, 75015 Bretten
Tel. 07252/ 9664237
E-Mail : w54@diakonie-laka.de
Spendenannahme von Kleider- und Haushaltwaren, Schuhe, Bücher, Wäsche, Spielzeug und vieles mehr.
Öffnungszeiten: Montag- Freitag: 10-18 Uhr,
Samstag: 10-13 Uhr
Besuchen Sie uns bitte auf Facebook :
W54- gebrauchtes bringen oder kaufen

---

www.diakoniestation-suedlicher-kraichgau.de
Diakoniestation Südlicher Kraichgau e.V. Kürnbach · Sulzfeld · Zaisenhausen

Kronenstr. 1, 75056 Sulzfeld
Telefon: 07269-91 96-0 /
In Notfällen: 0162/255 89 90
Pflegedienstleiterin: Heike Schwarz
(Beratung nach Vereinbarung, auch zuhause) Bürozeiten: Mo.-Fr. 7.30 – 12.00 Uhr

Folgende Leistungen bieten wir Ihnen an:
- ✓ Häusliche Krankenpflege (auch am Wochenende)
- ✓ Rund um die Uhr Rufbereitschaft
- ✓ Hausnotruf
- ✓ Betreutes Wohnen
- ✓ Nutzung des Pflegebads auch für Gäste
- ✓ Tagespflege (kostenloser Schnuppertag möglich)
- ✓ Hauswirtschaftliche Versorgung
- ✓ Demenzbetreuung durch geschulte Helferinnen zuhause
- ✓ Anerkannte Stelle für den Bundesfreiwilligendienst

Sulzfelder Bürger Bahnhof

FEIERN I TAGEN I KOCHEN
In der Location mit einmaligem historischen Flair: Bürgerbahnhof Sulzfeld
Zwei Räume (für 58 und 30 Personen) | Flexible Gestaltung möglich: z.B. nur Räume oder Restaurantservice | Kompetente Beratung | Hochwertige Vollausstattung | Komplette Küche | Soundanlage Beamer | Seminarausstattung uvm.
NEU: Optimale Raumakustik | Klimaanlage | Zugang und WC barrierefrei
Schenken Sie Ihren Gästen eine besondere Erinnerung im echten Bahnhofsstil.
Kontakt: 07269-911130 (Mo-Do. 8:00-15:00, Fr. 8:00-13:00) I buergerbahnhof@gmail.com I www.buergerbahnhof-sulzfeld.de (über das Kontaktformular)

Familienpflege der Evangelischen Sozialstation Eppingen
Wenn Mama krank wird, kommt die Familienpflegerin und hilft. Weitere Informationen unter Tel. 07262-252 3021

Nachbarschaftshilfe
Einsatzleiterin: Anette Gablenz, Tel. 6000 oder 0151/50539247, vormittags: Tel. 919653

TAGESELTERNVEREIN Bruchsal Landkreis Karlsruhe Nord e.V.

Tageselternverein Bruchsal Landkreis Karlsruhe Nord e.V.
Großfamilie auf Zeit
Der Gedanke einer Großfamilie auf Zeit klingt für Sie reizvoll?
Sie möchten Familie und Beruf verbinden? Sie wären gerne Ihr eigener Chef?
Die Tätigkeit als Tagesmutter/-vater ermöglicht Ihnen eine sinnstiftende, attraktive und flexibel gestaltbare Beschäftigung auf selbständiger Basis. Wenn Sie auf der Suche nach einer Veränderung sind und neben der Freude am Umgang mit Kindern zudem ein großes Interesse an pädagogisches Fachwissen haben, dann trauen Sie sich! Wir als Verein beraten und begleiten Sie auf Ihrem Weg zur Tagespflegeperson. Dies bedeutet, wir unterstützen Sie mit Qualifizierungsmaßnahmen, bei der Tätigkeit sowie mit der Vermittlung von Betreuungsverhältnissen.
Qualifizierungskurse starten im Juni und November 2022.
Information und Anmeldung jederzeit möglich.
Ihr Ansprechpartner für Fragen bzgl. Kindertagespflege und Tageseltern in der Gemeinde ist Frau Peschel, Telefon-Nr.: 07251 981 987-1 Email: i.peschel@tev-bruchsal.de
Derzeit finden keine Sprechstunden statt. Beratungen können gerne telefonisch stattfinden.

Sprechstunde Revierförster Deschner
Bis September finden keine Sprechstunden statt!
Bei Fragen wenden Sie sich bitte an die Gemeindeverwaltung, Frau Krauß, Tel.: 07269/78-20 (vormittags) oder d.krauss@sulzfeld.de.

Fachstelle Sucht Karlsruhe/Bruchsal
des Baden-Württembergischen Landesverbandes für Prävention und Rehabilitation GmbH (bwlv)
Fachstelle Sucht bwlv Bruchsal, Hildastr.1, 76646 Bruchsal
Tel: 07251/9323840, Email: fs-bruchsal@bw-lv.de
Öffnungszeiten:

Vormittags:	MO. DI. FR 09:00 bis 12:00 Uhr
	DO 09:00 bis 13:00 Uhr
Nachmittags:	MO 14:00 bis 18:00 Uhr
	DI - DO 14:00 bis 16:30 Uhr
Offene Drogensprechstunde:	MO 15:30 bis 18:00 Uhr
	DO 10:00 bis 12:30 Uhr

---

vhs VOLKSHOCHSCHULE IM LANDKREIS KARLSRUHE E. V. ... eine Einrichtung Ihrer Kommune

Das **Angebot der VHS Sulzfeld** finden Sie unter www.vhs-karlsruhe-land.de oder www.facebook.com/vhsSulzfeld

---

	Datum	Veranstalter	Veranstaltung	Ort	Uhrzeit
bis Sa.	16.07.	Gemeinde/Radkultur	Stadtradeln		
Do.	30.06.	Blanc-und-Fischer-Schule	Elterninfoabend der Stufe 1	Blanc-und-Fischer-Schule	19.00
So.	03.07.	Gemeinde	Internationales Kinderfest	Rathauswiese	11.30 – 17.00
So.	03.07.	SPD Ortsverein Sulzfeld-Zaisenhausen	SPD-Entchenschwimm-wettbewerb	Rathauswiese und Kohlbach	
Do.	07.07.	Gewerbeverein	Mitgliederversammlung	Badischer Hof	19.30

Zum Geburtstag gratulieren wir herzlich

Allen Jubilaren gratulieren wir ganz herzlich und wünschen Gesundheit und Wohlergehen. Glückwünsche auch an all diejenigen, die im Mitteilungsblatt nicht genannt werden möchten.

Standesamtliche Mitteilungen

Geburt:
Am 21.05.2022 Noah Elias Barth
Eltern: David und Tamara Barth, geb. Stiegler, Weinbergstr. 2A

Wir gratulieren herzlich!

Fundsache

- 1 Tischtennis Set
- 1 Schlüsselbund

Der Fundgegenstand kann vom rechtmäßigen Eigentümer nach telefonischer Rücksprache abgeholt werden.

Sprechstunde der Bürgermeisterin auch für Jugendliche ab 16.30 Uhr

Die Anliegen der Bürger und der Jugendlichen sind uns sehr wichtig.
Deshalb möchte ich Euch/ Sie zu meiner Sprechstunde am 11.07.2022 von 16.30 bis 18 Uhr im Rathaus herzlich einladen. Fragen und Anliegen können bei der offenen Sprechstunde persönlich vorgetragen werden. Es können gerne auch Telefontermine oder digitale Termine vereinbart werden. Um unnötige Wartezeiten zu vermeiden, wenden Sie sich bitte an Frau Hecker, Tel: 7825.
Darüber hinaus gilt, dass wir unser Rathaus als Dienstleistungszentrum verstehen. Wer ein Anliegen hat, kann jederzeit einen Termin vereinbaren und seine Vorstellungen und Wünsche vortragen.

Die Verwaltung informiert

Liebe Mitbürgerinnen und Mitbürger,

rund 15 Gäste auch Frankreich und Polen werden uns zum Burgjubiläum am 15. bis 17. Juli beehren. 1231 wurde Dieter von Rabenspurc urkundlich erwähnt. Bereits 1222 wurde er erstmals ohne Ortsname genannt. Dieses Datum wird in der Literatur gerne als Gründung angenommen. Der Bau der Burg ging über viele Jahre. Wann die Familie genau einzog, lässt sich nicht nachweisen. Jetzt feiern wir bereits den 800. Geburtstag unserer Burg Ravensburg. Neben einem historischen Weihnachtsmarkt vom 28. bis 29. November, dem Lichtprojekt „Color the Castle“ zum Jahresende, einem ökumenischen Gottesdienst am 4. September, dem Motorrad-Gottesdienst am 11. September, zwei Jubiläums-Burgführungen am 16. und 17. Juli, soll ein Festsonntag für alle Bürger am 17. Juli 2022 zusammen mit einem kleinen Mittelaltermarkt und anschließendem Serenadenkonzert ausgetragen werden. Unsere Freunde aus den Partnerstädten Avize und Nowosolna werden das Festwochenende mitfeiern.

Unsere Grafikerin Tanja Hertle hat hierzu Fahnen für die Burg gestaltet, die das Festjahr über hängen werden.

Im Rahmen des 55. Jahrestags der Städtepartnerschaft zwischen Sulzfeld und Avize, bieten wir online einen Zusatzvortrag am Dienstag, den 05.07.2022 um 20.00 Uhr an. Da Corona geschuldet nicht alle am Präsenstermin des Jubiläumswochenende am 15.07-17.07.2022 teilnehmen können. Das Thema des Vortrags wird ebenfalls mit der Beziehung zwischen Deutschland und Frankreich zu tun haben und lautet wie folgt: „Deutschland und Frankreich – eine schleichende Entfernung?“. Vorgetragen wird dieser vom promovierten Historiker Jean-Samuel Marx. Im Kern geht es um die schleichende Differenzierung zwischen den beiden Ländern, besonderen in Bezug auf das Interesse für das andere Land, an dessen Kultur oder Spreche.
Das Statistische Landesamt hat uns die Ergebnisse der Bevölkerungsfortschreibung zum 31.12.2021 mitgeteilt. Demnach leben 4.893 Personen in Sulzfeld, davon männlich 2.439 Personen und weiblich 2.454 Personen. Die Zahlen sind fast gleich wie im Vorjahr.
Unsere Krippe im Bürgerhaus feierte mit einem schönen Familiennachmittag ihren bereits 10. Geburtstag. Gestartet mit zwei Gruppen im Erdgeschoss, wurde 2017 das Obergeschoss umgebaut und die Ganztagsbetreuung eingerichtet. Zwischenzeitlich sind alle vier Gruppen voll belegt. Wir planen im nächsten Jahr das Hauptgebäude ebenfalls für Kindergartenplätze umzunutzen. Herzlichen Dank an unsere Leiterin Michéle Söder und ihr Team für die Gestaltung des Festes.

Eine schöne Veranstaltung war das beliebte Blütenfest unseres Obst- und Gartenbauvereins im Lehrgarten.

Am Sonntag steht mit dem Internationalen Kinderfest wieder ein Großereignis auf der Rathauswiese an. Herzliche Einladung zur Veranstaltung mit buntem Programm und kulinarischem Angebot am 3.7. ab 11.30 Uhr!

Mit freundlichen Grüßen
Ihre

Sarina Pfründer
Bürgermeisterin

Achtung – Anmeldeschluss nicht verpassen!!

Für das Ferienprogramm könnt ihr euch noch
bis zum 08. Juli 2022
anmelden. Programmhefte gibt es im Rathaus sowie in der Gemeindebibliothek, Am Honigbaum, zu den üblichen Öffnungszeiten (Mo. 15-18 Uhr, Di. 11-14 Uhr und Do. 18-20 Uhr) oder online unter www.sulzfeld.de

---

Öffentliche Bekanntmachung

Der Gemeinderat der Gemeinde Sulzfeld hat in der Sitzung vom 21.06.2022 die Eröffnungsbilanz der Gemeinde Sulzfeld zum 01.01.2018 wie folgt festgestellt:

Aktiva		Bestand zum 01.01.2018		Passiva		Bestand zum 01.01.2018
1	**Vermögen**	**29.918.193,41 €**		**1**	**Eigenkapital**	**18.831.671,91 €**
1.1	Immaterielle Vermögensgegenstände	1.141,14 €		1.1	Basiskapital und Kapitalrücklage	18.831.671,91 €
1.2	**Sachvermögen**	**27.746.813,33 €**		1.1.1	Basiskapital	18.831.671,91 €
1.2.1	Unbebaute Grundstücke und grundstücksgleiche Recht	4.179.567,07 €		**2**	**Sonderposten**	**3.820.774,45 €**
1.2.2	Bebaute Grundstücke und grundstücksgleiche Rechte	11.104.678,68 €		2.1	für Investitionszuweisungen	2.646.797,37 €
1.2.3	Infrastrukturvermögen	11.881.663,84 €		2.2	für Investitionsbeiträge	1.173.977,08 €
1.2.5	Kunstgegenstände, Kulturdenkmäler	65.841,10 €		**4**	**Verbindlichkeiten**	**6.578.844,51 €**
1.2.6	Maschinen und technische Anlagen, Fahrzeuge	266.478,58 €		4.2	Verbindlichkeiten aus Kreditaufnahmen	6.092.709,82 €
1.2.7	Betriebs- und Geschäftsausstattung	228.800,04 €		4.4	Verbindlichkeiten aus Lieferungen u. Leistungen	44,56 €
1.2.8	Vorräte	19.784,02 €		4.6	Sonstige Verbindlichkeiten	486.090,13 €
1.3	**Finanzvermögen**	**2.170.238,94 €**		**5**	**Passive Rechnungsabgrenzungs-posten**	**711.567,59 €**
1.3.2	Sonstige Beteiligungen und Kapitaleinlagen in Zweckverbänden oder anderen kommunalen Zusammenschlüssen	733.024,27 €				
1.3.3	Sondervermögen	110.200,00 €				
1.3.4	Ausleihungen	6.033,00 €				
1.3.5	Wertpapiere	304.412,79 €				
1.3.6	Öffentlich-rechtliche Forderungen, Forderungen aus Transferleistungen	148.335,07 €				
1.3.7	Privatrechtliche Forderungen	235.217,34 €				
1.3.8	Liquide Mittel	633.016,47 €				
2	**Abgrenzungsposten**	**24.665,05 €**				
2.1	Aktive Rechnungsabgrenzungsposten	24.665,05 €				
	Bilanzsumme	**29.942.858,46 €**			**Bilanzsumme**	**29.942.858,46 €**

Sulzfeld, den 23.06.2022

Sarina Pfründer, Bürgermeisterin

Gemeinde Sulzfeld – Gemarkung Sulzfeld
Umlegung Riegel, 2. Abschnitt
Bekanntmachung des Beschlusses über die Aufstellung des Umlegungsplans

1. Nach Erörterung mit den Grundstückseigentümern hat der Umlegungsausschuss mit Beschluss vom 27.06.2022 nach § 66 Abs. 1 Baugesetzbuch (BauGB) in der Fassung der Bekanntmachung vom 03. November 2017 (BGBl. I S. 3634), zuletzt geändert durch Artikel 2 des Gesetzes vom 26. April 2022 (BGBl. I S. 674), für die Umlegung „Riegel, 2. Abschnitt" der Gemeinde und Gemarkung Sulzfeld den Umlegungsplan aufgestellt für die Flurstücke Nr.:
8535/5, 8537 und 8537/1
2. Der Umlegungsplan besteht aus der Umlegungskarte und dem Umlegungsverzeichnis. Dem Umlegungsplan liegt der am 08.10.2020 nach § 10 BauGB rechtsverbindlich gewordene Bebauungsplan „Riegel" zugrunde. Die Umlegungskarte enthält die neu zugeteilten Grundstücke mit ihren Grenzen und Bezeichnungen, sowie die der Gemeinde nach § 55 Abs. 2 BauGB zugewiesenen Flächen - das sind insbesondere die örtlichen Verkehrs- und Grünflächen. Das Umlegungsverzeichnis führt insbesondere die neu zugeteilten Grundstücke nach Lage, Größe und Nutzungsart unter Gegenüberstellung des alten und neuen Bestandes mit Angabe ihrer Eigentümer, die aufgehobenen, übertragenen und neu eingetragenen Rechte an den Grundstücken, sowie die geldlichen Leistungen auf.
3. Den Beteiligten wird nach § 70 Abs. 1 Satz 1 BauGB ein ihre Rechte betreffender Auszug aus dem Umlegungsplan zugestellt.
4. Der Umlegungsplan kann vom Zeitpunkt dieser Bekanntmachung an während den Sprechzeiten bei der Umlegungsstelle der Gemeinde Sulzfeld, Rathausplatz 1,
75056 Sulzfeld, eingesehen werden.
5. Den Umlegungsplan kann jeder einsehen, der ein berechtigtes Interesse darlegt.
6. Die öffentliche Bekanntmachung des Umlegungsausschusses im Mitteilungsblatt der Gemeinde (KW 28 / 2017 - Amtlicher Teil) über den Umlegungsbeschluss enthält in Ziffer 3 die Aufforderung zur Anmeldung von Rechten. Gemäß § 48 Abs. 2 Satz 2 BauGB ist diese Frist mit dem Tag des Beschlusses über die Aufstellung des Umlegungsplans abgelaufen.

Sulzfeld, den 27.06.2022
Umlegungsausschuss
gez. Pfründer, Bürgermeisterin

Gemeinde Sulzfeld – Gemarkung Sulzfeld
Umlegung Riegel, 2. Abschnitt
Bekanntmachung der Unanfechtbarkeit des Umlegungsplans

Der Umlegungsplan für das Umlegungsgebiet „Riegel, 2. Abschnitt" der Gemeinde und Gemarkung Sulzfeld, bestehend aus der Umlegungskarte und dem Umlegungsverzeichnis, der durch Beschluss des Umlegungsausschusses vom 27.06.2022 aufgestellt wurde, ist am 27.06.2022 für sämtliche einbezogene Grundstücke unanfechtbar geworden.
Mit dieser Bekanntmachung wird gemäß § 72 Abs. 1 Baugesetzbuch (BauGB) in der Fassung der Bekanntmachung vom 03. November 2017 (BGBl. I S. 3634), zuletzt geändert durch Artikel 2 des Gesetzes vom 26. April (BGBl. I S. 674), der bisherige Rechtszustand durch den im Umlegungsplan vorgesehenen Rechtszustand ersetzt. Diese Bekanntmachung schließt die Einweisung der neuen Eigentümer in den Besitz der zugeteilten Grundstücke ein.

Rechtsbehelfsbelehrung
Die Bekanntmachung kann innerhalb von sechs Wochen seit der Bekanntgabe durch Antrag auf gerichtliche Entscheidung angefochten werden. Der Antrag ist schriftlich bei der Umlegungsstelle der Gemeinde Sulzfeld, Rathausplatz 1, 75056 Sulzfeld, einzureichen (§ 217 BauGB).
Über den Antrag entscheidet das Landgericht Karlsruhe, Kammer für Baulandsachen.

Sulzfeld, den 27.06.2022
Umlegungsausschuss
gez. Pfründer, Bürgermeisterin

Bekanntmachung des gemeinsamen Gutachterausschusses bei der Stadt Bretten

Bodenrichtwerte zum Stichtag 01.01.2022 für das Gebiet der Stadt Bretten, der Stadt Kraichtal und den Gemeinden Pfinztal, Oberderdingen, Sulzfeld, Gondelsheim, Kürnbach und Zaisenhausen

Der gemeinsame Gutachterausschuss bei der Stadt Bretten hat die Bodenrichtwerte gemäß § 193 Abs. 5 BauGB nach den Bestimmungen des Baugesetzbuches (BauGB) und der Immobilienwertermittlungsverordnung (ImmoWertV) zum Stichtag 01.01.2022 ermittelt und in der Sitzung am 20.05.2022 beschlossen.

Definition:
Der Bodenrichtwert (§ 196 Abs. 1 BauGB) ist der durchschnittliche Lagewert des Bodens für eine Mehrheit von Grundstücken innerhalb eines abgegrenzten Gebietes (Bodenrichtwertzone), die nach ihren Grundstücksmerkmalen, insbesondere nach Art und Maß der Nutzbarkeit, weitgehend übereinstimmen und für die im Wesentlichen gleiche allgemeine Wertverhältnisse vorliegen. Er ist bezogen auf den Quadratmeter der Grundstücksfläche eines Grundstücks mit den dargestellten Grundstücksmerkmalen (Bodenrichtwertgrundstück).
Der Bodenrichtwert enthält keine Wertanteile für Aufwuchs, Gebäude, bauliche und sonstige Anlagen. Bei bebauten Grundstücken ist der Bodenrichtwert ermittelt worden, der sich ergeben würde, wenn der Boden unbebaut wäre (§ 196 Abs. 1 Satz 2 BauGB).
Eventuelle Abweichungen eines einzelnen Grundstücks vom Bodenrichtwertgrundstück bezüglich seiner Grundstücksmerkmale (z.B. hinsichtlich des Erschließungszustands, des beitrags- und abgabenrechtlichen Zustands, der Art und des Maßes der baulichen Nutzung) sind bei der Ermittlung des Verkehrswertes des betreffenden Grundstückes zu berücksichtigen.
Die Abgrenzung der Bodenrichtwertzone sowie die Festsetzung der Höhe des Bodenrichtwertes begründen keine Ansprüche zum Beispiel gegenüber dem Träger der Bauleitplanung, Baugenehmigungsbehörden oder Landwirtschaftsbehörden.
Veröffentlichung:
Die Bodenrichtwerte für das Gebiet der Stadt Bretten, der Stadt Kraichtal und den Gemeinden Pfinztal, Oberderdingen, Sulzfeld, Gondelsheim, Kürnbach und Zaisenhausen werden in dem vom Ministerium für Landesentwicklung und Wohnen Baden-Württemberg erstellten zentralen Bodenrichtwertinformationssystem der Gutachterausschüsse Baden-Württemberg (BORIS-BW) zur Verfügung gestellt und ab Juli 2022 veröffentlicht.
BORIS-BW erreichen Sie im Internet über: *https://www.gutachterausschuesse-bw.de/borisbw*
Für den Abruf der Bodenrichtwerte für die Grundsteuer verwenden Sie bitte ab Juli 2022 folgende Internetadresse: *http://grundsteuer-bw.de*
Darüber hinaus erteilt die Geschäftsstelle des gemeinsamen Gutachterausschusses schriftliche Auskünfte. Diese Auskünfte sind nach § 4 der Verwaltungsgebührensatzung der Stadt Bretten in der Fassung vom 01.03.2010 gebührenpflichtig.
Stadtverwaltung Bretten
Geschäftsstelle des gemeinsamen Gutachterausschusses
Hermann-Beuttenmüller-Straße 6
75015 Bretten
Tel.: 07252 921 - 355
E-Mail: gutachterausschuss@bretten.de

Bretten, den 29.06.2022

gez. Alexander Ketzel
Vorsitzender des gemeinsamen Gutachterausschusses

Neue Hauptstandesbeamtin im Rathaus

Bürgermeisterin Sarina Pfründer hat zum 01.06.2022 Frau Manuela Kräter zur neuen Hauptstandesbeamtin und somit als Nachfolgerin von Herrn Jonathan Pfettscher bestellt. Das Amt der Stellvertreterin der Standesbeamtin, welches sie bereits seit 2016 innehatte, wird zukünftig von Frau Jana Westermann übernommen. Als Eheschließungsbeamten im Rathaus Sulzfeld sind zudem Bürgermeisterin Sarina Pfründer, Frau Gabriele Mühling sowie Herr Jonathan Pfettscher bestellt.

Ausflug zum Lerchennest in Sinsheim-Steinsfurt

Am Mittwoch, dem 06.07.2022, fahren wir mit der S-Bahn nach Sinsheim-Steinsfurt und besuchen dort das Lerchennestmuseum. Dort war 1730 der preußische Kronprinz Friedrich (später Friedrich der Große) mit seinem Vater auf Durchreise. Friedrich wollte von dort nach Frankreich fliehen, doch die Flucht wurde vereitelt. Im Museum werden dieser Vorgang und die friderizianische Geschichte dokumentiert.
Wir treffen uns um 10.00 Uhr am S-Bahnhof in Sulzfeld. Zweckmäßig wäre es, wenn jede/r ein 9,- €-Ticket besäße (dies kann aber auch aktuell vor Ort gelöst werden – wir sind dabei behilflich). Der Eintritt ins Museum kostet 1,50 € pro Person. Nach einem kurzen Gang durch Steinsfurt kehren wir im Technikmuseumsrestaurant ein. Zurückfahren werden um 15.10 Uhr oder um 16.10 Uhr, Fußweg insgesamt ca. 3 km.
Herzliche Einladung!

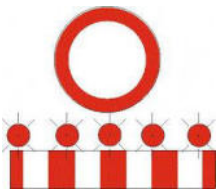

Vollsperrung Einfahrt Scheffelstraße

Aufgrund der Herstellung einer Straßenquerung im Bereich der Einfahrt von der Kürnbacher Straße in die Scheffelstraße wird eine Vollsperrung des Verkehrs notwendig. In Zeitraum vom 29.06. bis 02.07.2022 wird dies voraussichtlich innerhalb eines Arbeitstages durchgeführt. Eine entsprechende Umleitung wird ausgeschildert. Wir bitten um Kenntnisnahme und Beachtung.

Errichtung einer Straßensperrung in der Chopinstraße

In der Zeit vom 07.07. bis 08.07.2022 ist aufgrund der Aufstellung eines Kranes zur Errichtung eines Fertighauses in der Chopinstraße voraussichtlich eine Vollsperrung notwendig. Dies wird nur in einem Abschnitt der Chopinstraße notwendig sein, sodass die angrenzenden Grundstücksbesitzer ihre Grundstücke erreichen können. Wir bitten um Kenntnisnahme und Beachtung.

Burgführung zum Jubiläumsjahr 800 Jahre Burg Ravensburg am 16. und 17. Juli 2022 – jetzt anmelden!

Hoch erhebt sich die Burg über den Kraichgau und gewährt den Besuchern einen einzigartigen Ausblick. Am Fuße der Burg liegt das Dorf Sulzfeld, wo einst die Herren der Burg, die Göler von Ravensburg, ihren Stammsitz hatten, als sie sich noch „von Sulzfeld“ nannten. Tauchen Sie ein in die Geschichte und lassen sie sich von dem spannungsreichen Verhältnis zwischen den Burgherren und den Dorfbewohnern berichten. Die Entstehungsgeschichte und Entwicklung der Burg bis zum heutigen Tage kommen ebenfalls nicht zu kurz.
Mit dem Burgexperten Nicolai Knauer wird der Rundgang um und durch die Burganlage zu einem außergewöhnlichen Erlebnis.
Führungen zum Preis von 5€ finden am 16. und 17. Juli 2022 jeweils ab 14.00 Uhr statt. Kinder bis 14 Jahre haben freien Eintritt. Ein Begrüßungssekt wird vor Ort angeboten. Anmeldung unter p.hecker@sulzfeld.de oder 07269/7825.

Einladung zum Online-Vortrag anlässlich des 55. Jahrestag der Städtepartnerschaft zwischen Sulzfeld und Avize

im Rahmen der Feierlichkeiten anlässlich des 55. Jahrestags der Städtepartnerschaft zwischen Sulzfeld und Avize, freuen wir uns schon jetzt auf die Begegnung, vom 15. bis 17.Juli 2022, mit Teilnehmerinnen und Teilnehmern aus Avize und Nowosolna. Besonders freuen wir uns, dass Bürgermeister Gilles Dulion digital beim Partnerschaftsabend am 15. Juli 2022 zugeschaltet sein und sprechen wird. Dieses findet um ca. 21.15 Uhr statt. Da an diesem Termin Corona geschuldet nicht alle teilhaben können, möchten wir Ihnen einen zweiten Termin für unseren partnerschaftlichen Austausch anbieten. Hiermit laden wir zum digitalen Vortrag vom promovierten Historiker Jean-Samuel Marx ein. Dieser findet am Dienstag, den 05. Juli 2022 statt und greift das Thema Frankreich und Deutschland auf. Genauer geht es in seinem Vortrag um folgendes: „Fremde Freunde“: So beschrieb die Zeitung Le Monde den Zustand der deutsch-französischen Beziehungen fünfzig Jahre nach dem Élysee-Vertrag und brachte damit zum Ausdruck, was zahlreiche politische Akteure seit Jahren bemängeln: Deutschland und Frankreich hätten bei vielen wichtigen Themen unterschiedliche Vorstellungen/Interessen, würden nicht mehr an einem Strang im Dienste Europas ziehen, während sich immer weniger Bürger für das jeweils andere Land, seine Sprache und seine Kultur interessieren würden. Der Vortrag des promovierten Historikers Jean-Samuel Marx erörtert u. a. folgende Fragen und bietet die Möglichkeit zur Diskussion: Steht es wirklich so schlecht um die deutsch-französische Freundschaft? Womit lassen sich die aktuellen Schwierigkeiten erklären? Wie könnten sie überwunden werden? Oder handelt es sich um eine unvermeidliche und unaufhaltsame Entwicklung? Der Vortrag ist kostenfrei und wird am 05. Juli 2022 um 20.00 Uhr online erfolgen. Bitte melden Sie sich vor der Veranstaltung bis zum 04. Juli 2022 um 12.00 Uhr per E-Mail unter i.beissmann@sulzfeld.de an. Weitere Informationen finden Sie unter https://www.vhs-karlsruhe-land.de/H101GES001

Familienzentrum Sulzfeld

19. INTERNATIONALES KINDERFEST

am 03. Juli 2022
von 11:30 – 17:00 Uhr

Hallo Kinder! Endlich! Es ist wieder soweit!

Eines der größten Kinderfeste in der Region findet in diesem Jahr wieder in Sulzfeld statt. Die Gemeinde Sulzfeld lädt zum 19. Internationalen Kinderfest am Sonntag, 03. Juli 2022 von 11:30 bis 17.00 Uhr auf die Rathauswiese ein. Im Schatten der Bäume direkt am Kohlbach ist die Veranstaltung immer wieder ein besonderer Höhepunkt. Geboten wird wieder ein buntes Programm für die ganze Familie. Bürgermeisterin Sarina Pfründer und die Ballettschule Mündörfer aus Eppingen eröffnen die Veranstaltung. Das Team der KIJU kümmert sich wieder mit einem vielfältigen Angebot um das leibliche Wohl. Die Landfrauen bieten Kaffee, Eiskaffee und Kuchen. Internationale Spezialitäten werden angeboten. Auch der beliebte Flohmarkt findet wieder statt, wo Ihr vielleicht ein Schnäppchen machen könnt. Auf der Bühne werden neben einem musikalischen Programm von Vereinen, Musikgruppen, Kindergärten und Schule auch verschiedene Tänze geboten. Ein Höhepunkt am Mittag wird das Kindertheater KUNTU mit der Aufführung „Hier bin ich! Eine Reise um die Welt" sein. Außerdem bietet das Familienzentrum der Gemeinde Sulzfeld verschiedenen Infoständen vor Ort an. Weitere Highlights sind die Hüpfburg, Entenrennen auf der Kohlbach, verschiedene Spiel- und Spaßstationen zum Ausprobieren, ein Popcornwagen der Klasse 7 der Blanc-und-Fischer Schule, ein Glücksrad des Fördervereins der Blanc- und-Fischer-Schule, Bastelangebote des Kinderbildungszentrums und eine Spielecke für die Kleinsten.

Wir freuen uns auf Euer Kommen.

Internationales Kinderfest am Sonntag, 03 Juli 2022
-Programm-

11.30 Uhr	Begrüßung durch Bürgermeisterin Sarina Pfründer und Auftritt der Ballettschule Mündörfer aus Eppingen
12.30 Uhr	Start des 1. Qualifizierungslaufes beim Entenschwimmwettbewerb auf dem Kohlbach
12.30 Uhr	Chor und Bläserklasse der Blanc-und-Fischer-Schule, Leitung: Frau Czeiler
13.00 Uhr	Jugendkapelle Feuerwehr „Die Brandstifter", Leitung: Frau Pfettscher
13.30 Uhr	Start des 2. Qualifizierungslaufes beim Entenschwimmwettbewerb auf dem Kohlbach
14.00 Uhr	Auftritt Kindertheater KUNTU „Hier bin ich, eine Reise um die Welt"
15.00 Uhr	Start des 3. Qualifizierungslaufes beim Entenschwimmwettbewerb auf dem Kohlbach
15.30 Uhr	Auftritt ev. und kommunaler Kindergarten mit Gartenkindergarten
15.45 Uhr	Auftritt türkischer Kinder der Stromberg-schule Klasse 2 mit zwei türkischen Liedern
16.00 Uhr	Jugendtanzgruppe „Lieblingsteam" des TV Sulzfeld
16.15 Uhr	Start des Endlaufes beim Enten-Schwimmwettbewerb auf dem Kohlbach
16.30 Uhr	Jugendtanzgruppe „Lieblingsteam" des TV Sulzfeld
16.45 Uhr	Musikalische Früherziehung und Jugend des Musikvereins Kürnbach
17.00 Uhr	Siegerehrung des Entenschwimmwettbewerbes auf der Bühne

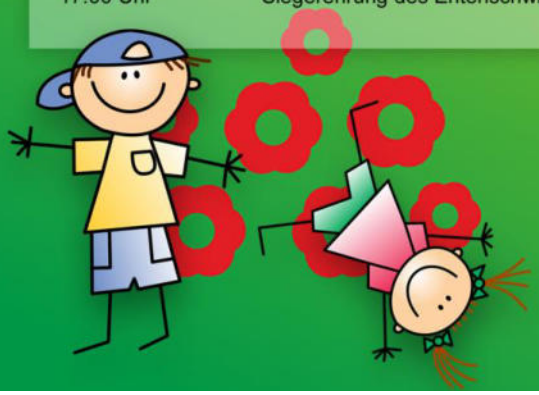

„Hier bin ich!" Eine Reise um die Welt

Kojote heult auf zur Schamanentrommel. Jaguar bestaunt die Sambaklänge seiner Mitgeschöpfe. Affe hüpft von einem Krokodilsrücken zum nächsten, begleitet vom Rhythmus der Sprechtrommel. Und Seegurke, ach ja, die wendige Seegurke singt mit ihrem Doppelmaul zum Klang der Stampfrohre. Und alle singen, tanzen und klatschen mit.

Das Kinderprogramm von KUNTU ist eine musikalische und märchenhafte Reise bei der kleine und große Zuhörer nicht widerstehen können und unweigerlich in den Bann der Geschichten und Lieder gezogen werden. Lauschen und mitmachen, singen und tanzen bescheren einen unvergesslichen Nachmittag
„Hier bin ich – Eine Reise um die Welt" von KUNTU ist ein Märchen – Musikprogramm für die ganze Familie.
Erzähler: Hansjörg Ostermayer Musik: Mary Ann Fröhlich und Chris Portele www.kuntu.de

Jazz-Club Bretten zu Gast bei der vhs auf der Ravensburg in Sulzfeld

Die von der Gemeinde Sulzfeld und der Volkshochschule Karlsruhe Land gemeinsam organisierten Sommerkonzerte auf der Ravensburg in Sulzfeld nehmen in diesem Jahr nach einer 2-jährigen Corona-Pause wieder Fahrt auf. So gastierte am 26. Juni bei Kaiserwetter erstmals das Session Trio des Jazz-Club Bretten e.V. bei dieser traditionsreichen Veranstaltungsreihe. Die drei sympathischen und in der Kraichgau-Region bestens bekannten Musiker Dieter Steitz (Piano), Peter Gropp (Kontrabass) und Sebastian Säuberlich (Schlagzeug) zeigten hierbei ihre musikalische Virtuosität gepaart mit leidenschaftlicher Spiel- und Improvisationsfreude. Mit dabei an diesem lauschigen Sommer-Konzertabend waren an Saxophon, Klarinette und Querflöte Joachim Walter und die charismatische Sängerin Lalena Katz aus Zaisenhausen. Das Publikum durfte sich an einem abwechslungsreichen Programm mit Jazztiteln wie „Summertime“ von George Gershwin oder „In a sentimental mood“ von Duke Ellington erfreuen und hat dies sichtlich genossen, was durch den verdienten Applaus für das Quintett unter Beweis gestellt wurde.
Das letzte Konzert der diesjährigen Sommerkonzertreihe mit Mittelalter-Rock der Gruppe „Aurium Voluptas“ findet im Rahmen des Burgjubiläums am Sonntag, 17.07.2022 um 19.00 Uhr auf der Trauwiese der Burg Ravensburg. Der Eintritt zu diesem Konzert ist frei (Spenden erbeten). Bei schlechtem Wetter fällt das Konzert aus.

Naturdenkmäler auf der Gemarkung Sulzfeld

Auf der Gemarkung der Gemeinde Sulzfeld befinden sich Naturdenkmäler, welche eine durch die Natur hervorgebrachte Einzigartigkeit haben. Dies sind oftmals besonders imposante Gebilde, welche wegen ihrer Seltenheit, Schönheit, Alter oder als markantes Landschaftselement unter besonderen Schutz gestellt werden.
Als Naturdenkmal nach § 28 NatSchG können sowohl Einzelgebilde (z.B. wertvolle Bäume, Felsen, Höhlen) als auch naturschutzwürdige Flächen bis zu 5 ha Größe (z.B. kleinere Wasserflächen, Moore, Heiden) ausgewiesen werden. Ihr Schutzstatus ist mit dem eines Naturschutzgebietes vergleichbar.
In den nächsten Ausgaben des Mitteilungsblattes wird jeweils ein Naturdenkmal mit seiner Besonderheit und Einzigartigkeit auf der Gemarkung Sulzfeld vorgestellt.

Heuscheuer (flächenhaftes Naturdenkmal)

Das Naturdenkmal Heuscheuer hat einen alten Weidenbestand und großflächigen Schilfbewuchs und ist ein besonders markanter Lebensraum inmitten von landwirtschaftlich genutzten Flächen. Die Pflege und Zuständigkeit liegt in den Händen der Naturschutzbehörden der Landratsämter Karlsruhe und Heilbronn.
Dabei ist die Fläche dem Landkreis Karlsruhe (Gemarkung Gemeinde Sulzfeld) mit 1,9 ha und dem Landkreis Heilbronn (Gemarkung Eppingen-Mühlbach) mit 0,2 ha zugeordnet.
Schutzzweck des flächenhaften Naturdenkmals „Heuscheuer" ist die Erhaltung eines Feuchtgebietes, das sich aus Schilfflächen und feuchten Wiesen zusammensetzt und inmitten landwirtschaftlich genutzter Flächen einen wertvollen Lebens- und Rückzugsraum insbesondere für seltene Vögel, Wild und Amphibien bildet.

(Quelle: LUBW)

Sulzfeld – immer in Bewegung auf der Eppinger Gartenschau

Am vergangenen Wochenende präsentierte sich die Gemeinde Sulzfeld auf der Eppinger Gartenschau. Bei herrlichem Sommerwetter konnten die Besucher am Samstag Proben aus dem Weinkeller des Weingutes Brüssel verkosten. Der Sulzfelder Winzer Nico Brüssel und sein Team bewirteten die Besucher vor dem Hügelhäusle des Kraichgau-Stromberg-Tourismus hinter der großen Sparkassenbühne.
Während am Samstag die Erwachsenen verkostet wurden, gab es Sonntag etwas für die Kleinen. Die Mitarbeiterinnen der Gemeindeverwaltung hatten eine Buttonmaschine mit im Gepäck. Die Kinder konnten ihren eigenen bunten Button mit schönen Blumenmotiven herstellen. Viele Familien nahmen das Angebot an und informierten sich gleichzeitig über den neuen landwirtschaftlichen Benno-Bauer-Fahrradweg oder den Streuobsterlebnispfad.
Etwas weiter entfernt gab es auf der Dieffenbacher-Bühne vom Sulzfelder Chor „No Name“ ordentlich was auf die Ohren. Nach zweijähriger Corona-Pause präsentierte der Chor unter der Leitung von Andrea Luz Songs aus verschiedenen Genres wie Gospel, Balladen, Popsongs, usw. und wurden mit viel Applaus belohnt.
Sulzfeld will sich auch weiterhin von seiner besten Seite zeigen und präsentiert sich im August an zwei weiteren Wochenenden auf der Gartenschau beim Hügel-Häusle des Kraichgau-Stromberg-Tourismus e. V. (Stand-Nr. 12) .
Am 06.08. bietet das Weingut Pfefferle, am 07.08. Weinkult Cuvée Weinproben an, am 13. und 14.08. können sich die Besucher beim Team des Obsthofes Mitsch rund um das Thema Streuobst informieren.

STADTRADELN
Radeln für ein gutes Klima

„Stadtradeln“ - Zwischenstand

Seit Sonntag radelt Sulzfeld wieder für ein gutes Klima. Bisher haben sich 34 Radelnde in 10 Teams angemeldet und bereits knapp 2.000 km erradelt.
Wer noch mit mitradeln möchte, kann sich unter www.stadtradeln.de/sulzfeld anmelden. Die Aktion endet am 16.07.2022.

Wanderbaustelle auf der B293 – Kanaluntersuchungen

Der Gemeinde Sulzfeld wurde mitgeteilt, dass das Landratsamt Karlsruhe im Zeitraum vom 04.07. bis 05.07.2022 eine Firma beauftragt hat, auf der B293 eine Kanaluntersuchung durchzuführen. Diese Maßnahme soll mit einem Absperranhänger als Wanderbaustelle durchgeführt werden. Der betroffene Bereich liegt zwischen Abfahrt Sulzfeld und Abfahrt Zaisenhausen. Wir bitten um Kenntnisnahme und Beachtung.

LEADER
Kraichgau gestalte mit

Auswahlgremium beschließt letzte Förderprojekte für 2022

Alle Fördermittel für dieses Jahr aus dem begehrten Programm „Regionalbudget“ sind damit verteilt
Durch den Rückzug einiger Vorhaben wurden im Laufe der letzten Wochen wenige Restmittel aus dem Programm „Regionalbudget“ frei, die nun erneut an Ideen aus der Region gebunden wurden. Das Förderprogramm Regionalbudget richtet sich an Kleinstprojekte, die maximale Gesamtkosten von 20.000 € haben dürfen. Der Schwerpunkt der Förderung liegt im Bereich Dorfentwicklung und Dorf- und Vereinsleben, Grundversorgung sowie Naherholung. Jährlich stehen 200.000 € zur Verfügung. Im Februar wurden bereits 20 Vorhaben ausgewählt, von denen 18 gerade in der Umsetzung sind oder bereits abgeschlossen wurden. Zwei Vorhaben zogen sich zurück, so dass diese Gelder in Höhe von etwas über 27.000 € neu ausgeschrieben wurden. Profitieren konnten davon drei Ideen, die in der Sitzung am Montag (27.06.2022) das Auswahlgremium überzeugen können. Es lagen doppelt so viele Bewerbungen vor. Es wurden alle eingereichten Ideen nach einem einheitlichen Schema bewertet und so eine Rangliste erstellt. Das zuständige Gremium ist der Auswahlausschuss des Vereins, in den 31 Personen aus der Region berufen wurden. Die Mittel für dieses Jahr sind damit restlos gebunden.
Die nun ausgewählten Vorhaben:
Einige Räume der alten Apotheke in Gochsheim will der Verein „Alte Stadt-Apotheke Museum & Kultur e.V.“ zu einem **Apothekenmuseum** umbauen. Dort sollen Kulturveranstaltungen stattfinden und ein Museum zur Apothekengeschichte eingerichtet werden. Das Vorhaben ist ein weiterer Baustein in der Museumslandschaft Gochsheim. Gefördert wird die Inneneinrichtung und Barrierefreiheit des neuen Museums.
Im Kraichtaler Ortsteil Neuenbürg will ein Winzer den Tourismus stärken. Er weist Weinwanderwege zwischen den Weinbergen und Streuobstwiesen aus und informiert entlang der Strecke. Für die stilgerechte Verpflegung soll ein **Getränkeautomat** Wein, heimische Streuobst-Apfelschorle und Wasser bereit stellen. Der Automat kann natürlich auch von Nicht-Wanderern genutzt werden. Gefördert wird der Getränkeautomat, um den Absatz von heimischen Produkten zu steigern und das touristische Angebot zu stärken.
Die Gemeinde Sulzfeld will den Wintertourismus ausbauen und investiert in die **Infrastruktur der Ravensburg in Verbindung mit einem interaktiven Kunstprojekt**. Neben der Anschaffung von Ruhebänken soll die Ravensburg im Winter unter dem Motto „Color the Castle“ in verschiedenen Farben leuchten. Über eine App können die Besucher Einfluss auf die Farbgestaltung der Beleuchtung nehmen. Dabei werden in das Planungsteam sowohl die Jugendlichen des 8-er Rates als auch Geflüchtete aus der Ukraine einbezogen.
Für das Jahr 2023 werden wahrscheinlich wieder Fördergelder aus dem Regionalbudget bereit gestellt. Die Ausschreibung dieser Gelder (voraussichtlich 200.000 €) erfolgt nach Möglichkeit im Herbst. Sobald der Verein die Zusage über die Gesamtmittel hat, wird das Online-Bewerbungsformular frei geschaltet.
Bewerbungen können bereits jetzt vorbereitet werden. Interessierte müssen eine verständliche Projektbeschreibung ggf. auch mit Planungsunterlagen sowie zwei Vergleichsangeboten je Leistung einreichen. Vereine benötigen zudem einen Beschluss des Vorstandes oder der Mitgliederversammlung, dass eine entsprechende Bewerbung eingereicht werden soll.

Musik & Wein der Freiwilligen Feuerwehr Sulzfeld

36 Grad und gefühlt noch heißer – selbst bei diesen Temperaturen war das Musik & Weinfest der Freiwilligen Feuerwehr Sulzfeld gut besucht. Neben erfrischenden Getränken wie einer Rosé- oder Weißwein Sommerschorle, einem kühlen Mineralwasser und verschiedenen Leckereien, konnte man der Sommerhitze trotzen. Während sich die Besucherinnen und Besucher ihr Gläschen Wein von verschiedenen Weingütern schmecken ließen, eröffnete die Feuerwehrkapelle am lauen Samstagabend das kulinarische und musikalische Sommer-Wochenende. Im Anschluss sorgten die RememBerries mit gängigen Rock- und Pop-Cover für die Unterhaltung der Besucherinnen und Besucher. Verteilt auf der gesamten Rathauswiese wurde jeder der nach einem schattigen Plätzchen suchte, fündig. Für die Unterhaltung am Sonntag sorgten verschiedene befreundete Gastkapellen sowie die Sulzfelder Jugendkapelle „Die Brandstifter“.

Anerkennungspreis geht an WeinKult – wir sind stolz und gratulieren

Nach zweijähriger Pause wurden am Dienstag in Kernen im Remstal die Weintourismus-Preise Baden-Württemberg verliehen. Ausgezeichnet wurden der „Weinsüden Kunstweg“ in Sasbachwalden und die Weinjagd durch die Steillagenweinberge „Rettet Rosa, Regina und Roberto“ in Kirchheim am Neckar. Staatssekretär Dr. Patrick Rapp überreichte die Weintourismus-Preise, die von der Tourismus Marketing GmbH Baden-Württemberg (TMBW) gemeinsam mit dem Badischen Weinbauverband und dem Weinbauverband Württemberg vergeben werden. Ein Anerkennungspreis wurde außerdem der Initiative WeinKult Sulzfeld aus dem Kraichgau verliehen.
In diesem Jahr stand die Verleihung unter dem Motto „Gemeinsam sind wir stärker“. Ausgezeichnet wurden Projekte, die den Weintourismus mit vorbildhaften Kooperationen aus der Krise führen und dabei den Weinsüden auf innovative Weise erlebbar machen.
Online-Tasting statt Kellerführung, virtuelles Weinfest statt Hocketse, E-Commerce statt Großhandel. Die Corona-Krise verlangte der Weinwelt in den letzten beiden Jahren einiges ab, gab aber auch den Impuls, Weinkultur neu zu denken. Vom Innovationsgeist getrieben, wurden viele Winzerinnen, Wengerter und Weinverliebte in Baden und Württemberg aktiv, vernetzten sich und entwickelten kreative Angebote, die den Weintourismus im Land stärken. Dieses Engagement wurde bei der diesjährigen Verleihung der Weintourismus-Preise Baden-Württemberg gewürdigt.
„Kooperationswille und Ideenreichtum sind für erfolgreiche Projekte unerlässlich und daran mangelt es im Weinsüden nicht. Es ist bemerkenswert, was die Gewinnerinnen und Gewinner gemeinsam geschafft haben“, sagte Dr. Patrick Rapp, Staatssekretär im Ministerium für Wirtschaft, Arbeit und Tourismus, im Rahmen der Preisverleihung.
Auch TMBW-Geschäftsführer Andreas Braun betonte den herausragenden Einsatz der Ausgezeichneten in seiner Laudatio und zeigte sich beeindruckt von ihrem Gemeinschaftssinn: „Die Jahre der Pandemie haben der gesamten Branche viel abverlangt. Auch und gerade das Genießerland wurde auf eine harte Probe gestellt. Die ausgezeichneten Projekte zeigen uns, dass aus einer Krise heraus auch Positives entstehen kann, wenn man sich gerade in schwierigen Zeiten vernetzt und einer gemeinsamen Vision folgt.“

Gewinner der Weintourismus-Preise Baden-Württemberg 2022

Über einen der Preise durften sich die Initiatoren des „Weinsüden Kunstwegs“ in Sasbachwalden freuen. Mitten in der Pandemie erschuf das Kollektiv aus Gemeindevertreterinnen, den Alde Gott Winzern, Mitgliedern des Kunstvereins ARTist Gengenbach/Obernai, dem Autoren-Netzwerk Ortenau-Elsass und lokalen Kunstschaffenden mit dem „Weinsüden Kunstweg“ ein neues touristisches Highlight und erweiterte damit das bereits bestehende Angebot in der Region. Die ganzjährig zugängliche Open-Air-Ausstellung mit insgesamt 32 Kunstwerken zieht sich auf einem knapp drei Kilometer langen Wanderweg durch die Weinberge und eröffnet neue Perspektiven auf die Region. Ein Wein- und Schnapsbrunnen sowie ein „Genießerhisli“ sorgen für den Gaumengenuss. Andreas Braun lobte das Projekt als herausragendes Beispiel für Zusammenhalt, Schaffenskraft und eine gelungene Symbiose aus Kunst und Wein.
Der zweite Preis ging an das Kirchheimer Projekt Weinjagd durch die Steillagenweinberge „Rettet Rosa, Regina und Roberto", eine unterhaltsame Schatzsuche mit Weinerlebnisführerin Lisa Riecker. Auf dem Weg zum Weingenuss gilt es Rätsel zu lösen und Codes zu knacken, bevor am Ende der Schatz in Form eines Rosés (Rosa), eines Weißen (Regina) und eines Roten (Roberto) wartet. Das Angebot ist Teil der kommunalen Initiative WeinKultur Kirchheim zum Erhalt der gefährdeten Steillagen. Unterstützt wird das hauptamtliche Wengerter-Team dabei nicht nur von der Gemeinde und Politik, sondern auch von zahlreichen Ehrenamtlichen. Viele davon aus dem Kreativbereich, etwa „Monsterle-Malerin“ Lisa Nollenberger, die Rosa, Regina und Roberto ein Gesicht gegeben hat. „Vor so viel Teamgeist, Einfallsreichtum und Motivation kann man nur den Hut ziehen“, sagte Andreas Braun. Dieses vorbildliche Projekt verkörpere besonderen Innovationsgeist und rege zum Mit- und Nachmachen an.
Die Liebe zur lokalen Weinkultur verbindet auch das Team von WeinKult Sulzfeld, bestehend aus einem Winzer, einer Weinerlebnisführerin, einem Ingenieur, einem Schornsteinfeger und einem Apotheker. Sie schlossen sich im Jahr 2020 zusammen, um dem Thema Wein im Herzen des Kraichgaus gemeinsam mit den ortsansässigen Weingütern, Geschäften und Vereinen, neue Impulse zu geben und seine Erlebbarkeit zu steigern. Für ihren engagierten Einsatz wurde die Kooperation mit einem Anerkennungspreis ausgezeichnet.

Alle Bebauungspläne digital auf einen Blick

Das Landratsamt Karlsruhe hat gemeinsam mit der Gemeindeverwaltung die 25 Bebauungspläne der Gemeinde Sulzfeld digitalisiert. Ab heute stehen diese Bebauungspläne auf der Homepage der Gemeinde für alle Bürgerinnen und Bürger sichtbar zur Verfügung. Mit diesem Viewer können sich alle Nutzer digital durch den Landkreis bewegen, nach Orten und Bebauungsplänen suchen sowie die Bebauungspläne lagerichtig in der Karte anzeigen lassen. Der Service steht über nachfolgende Links als Web-Kartenanwendung zur Verfügung.
https://www.sulzfeld.de/leben/planung-und-entwicklung/bauleitplanung/

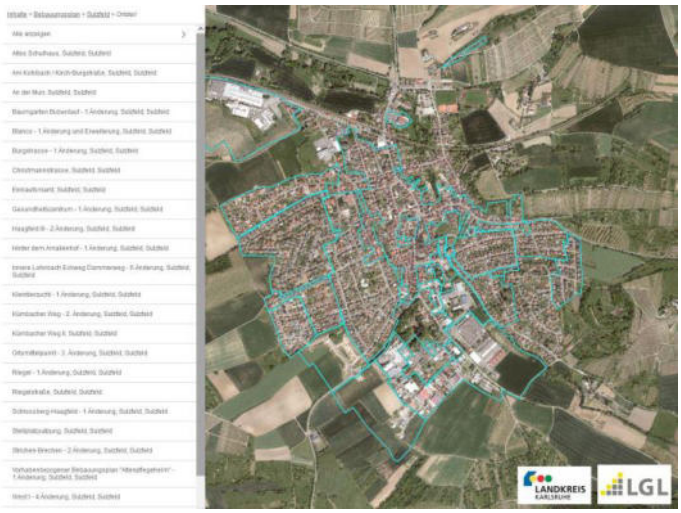

Die 25 Bebauungspläne sind samt verfahrensrelevanten Daten, textlichen Festsetzungen, Begründungen und weiteren Anlagen erfasst, georeferenziert und in einer Kartenanwendung dargestellt. Durch Zoomen und Klicken in den markierten Geltungsbereich eines Bebauungsplanes rufen Sie beispielsweise dessen Hintergrunddaten auf.

WICHTIGER HINWEIS:
Bei der Veröffentlichung handelt es sich um ein unverbindliches zusätzliches Informationsangebot, für dessen RICHTIGKEIT und AKTUALITÄT KEINE GEWÄHRLEISTUNG übernommen wird. Insbesondere treffen diese Daten keine rechtsverbindliche Aussage über die Zulässigkeit eventueller Bauvorhaben und Nutzungen.
Es wird deshalb dringend empfohlen, vor Entscheidungen und besonders vor vermögenswirksamen Dispositionen wie z.B. Grundstücksverträgen eine schriftliche Auskunft zu der im jeweiligen Einzelfall beabsichtigten Baumaßnahme bzw. Nutzung, bei der Gemeindeverwaltung oder dem Landratsamt Karlsruhe / Baurechtsamt einzuholen. Für ergänzende Beratung und Erläuterungen der Bauleitpläne stehen die Mitarbeiter/innen des Bauamts während der Öffnungszeiten sowie nach telefonischer Terminvereinbarung zur Verfügung.

Bericht von der Sitzung des Gemeinderates am 21.06.2022

Bürgermeisterin Pfründer begrüßte die anwesenden Mitglieder des Gemeinderates sowie die Zuhörer und Vertreter der Presse. Außerdem begrüßte Fr. Pfründer Fr. Fritz von LEV und bedankte sich für ihr Kommen.

1. Einwohnerfragestunde
Die Einwohnerfragestunde wurde nicht in Anspruch genommen.

2. Bekanntgabe der in der letzten nichtöffentlichen Sitzung am 08.03.2022 gefassten Beschlüsse
Fr. Pfründer gab bekannt, dass der Gemeinderat in seiner letzten nichtöffentlichen Sitzung über Bauplatzanfragen im Gewerbegebiet beraten hat.

3. Landschaftserhaltungsverband (LEV); Jahresbericht
Bürgermeisterin Pfründer begrüßte zu diesem Tagesordnungspunkt die stellvertretende Geschäftsleitung des LEV´s Frau Fritz. Frau Pfründer führt weiter aus, dass circa alle zwei Jahre ein Vertreter des LEV´s in der Gemeinderatssitzung anwesend ist, um den LEV vorzustellen und sich über die gemeinsamen Projekte auszutauschen.
Frau Fritz begrüßte die Anwesenden und stellte anhand einer Präsentation den Aufbau und die Organisation sowie Aufgaben und Ziele des LEV`s vor. Weiter ging Frau Fritz auf die Projekte des LEV`s im Landkreis Karlsruhe ein, im speziellen auf die mit der Gemeindeverwaltung Sulzfeld. Besonders hervorgehoben wurde das damalige Pilotprojekt der Streuobstkonzeption Baden-Württembergs, welches Sulzfeld als erste Gemeinde durchführte. Hierauf sei man sehr stolz. Ein weiteres Projekt in Sulzfeld war das internationale Workcamp für junge Erwachsene im Jahr 2019, bei welchem es um die Landschaftspflege und den Naturschutz im Naturpark Stromberg-Heuchelberg ging. Jüngstes und langandauerndstes Projekt ist die landwirtschaftliche Fahrrad-Erlebnisstrecke, der Benno-Bauer-Radweg, welcher am 15.05.2022 eröffnet wurde. Dies sei ein sehr großer Gewinn für die Gemeinde Sulzfeld, fügte Frau Pfründer an.
Im Anschluss der Präsentation stand Frau Fritz für Fragen aus dem Gremium zur Verfügung. Nach einem kurzen Austausch bedankte sich Frau Pfründer bei Frau Fritz für die Vorstellung des LEV´s. Frau Pfründer sei überzeugt, dass der LEV das richtige Konzept darstelle und es schön sei, dass der Landkreis sich schon früh hierbei beteiligte.

4. Kindergarten; Festlegung der Gebühren für die Betreuung in der Krippe und im Kindergarten im Kindergartenjahr 2022/2023
Bürgermeisterin Pfründer erklärte, dass die Gemeinde mit der geplanten Anpassung der Gebühren zur Kinderbetreuung in Sulzfeld den Empfehlungen der kommunalen Spitzenverbände (Gemeindetag, Städtetag, Kirchenleitungen sowie kirchliche Fachverbände) folgen möchte. Mit der Erhöhung der Elternbeiträge um nunmehr pauschal 3,9% können die notwendigen Einnahmen von 20 % der Betriebskosten nicht erreicht werden.
Zudem ergänzte Frau Pfründer, dass es auch zu Preiserhöhungen bei der Schulmensa kommt. Das Mittagessen in der Mensa muss um 40 Cent angehoben werden. Diese Preiserhöhung gelte bereits ab dem 01. Juli 2022, würde aber für diesen Monat noch von der Gemeinde getragen werde. Dies bedeutet, dass sich die Preiserhöhung erst ab dem 01. September für die Eltern auswirke.
Nach einem kurzen Austausch nahm der Gemeinderat die vorgestellte Preiserhöhung des Mittagessens zur Kenntnis und sprach sich für die Erhöhung der Kindergartengebühren im Kindergartenjahr 2022/2023 um 3,9% aus.

5. Schülerbeförderung; Vergabe der Dienstleistungen
- Schülerbeförderung von Zaberfeld über Mühlbach nach Sulzfeld und zurück im Schuljahr 2022/2023
- Fahrten zum Hallenbad nach Mühlbach im Schuljahr 2022/2023
Hauptamtsleiterin Arbogast erklärte, dass turnusgemäß vor einem neuen Schuljahr die Dienstleistungen zur Schülerbeförderung sowie die Beförderung zum Hallenbad nach Mühlbach zu vergeben sind. Veränderungen ergaben sich hinsichtlich der Beförderung zum Hallenbad nach Mühlbach, welche im nächsten Schuljahr statt einmal nun zweimal wöchentlich stattfinden. Die beschränkte Ausschreibung ergab für die Schülerbeförderungen einen Zuschlag für die Firma Stuber aus Zaberfeld zum Angebotspreis von 51.800 Euro, für die Badefahrten ebenfalls einen Zuschlag für die Firma Stuber zum Angebotspreis von 15.360 Euro.
Der Gemeinderat stimmte der Vergabe an die Firma Stuber zu den oben genannten Auftragssummen zu.
In diesem Zusammenhang ergänzte Frau Pfründer, dass das eingeführte 9€-Ticket grundsätzlich nicht für den freigestellten Schülerverkehr greift. Die Gemeinde jedoch vor dem Hintergrund der Gleichstellung auch den Nutzerinnen und Nutzern des freigestellten Schülerverkehrs die Möglichkeit des 9€-Tickets bieten möchte. Von Seiten der Gemeinde gebe es daher eine nachträgliche Erstattung für die Monate Juni und Juli. Die betroffenen Eltern werden hierüber in einem separaten Schreiben informiert.

6. Blanc-und-Fischer-Schule; Generalsanierung
- Planung und Mehrkosten Außenanlage
Im Rahmen der Generalsanierung der Blanc-und-Fischer-Schule wurde über die Planung und Kosten der Außenanlage beraten. Geplant seien demnach die Erweiterung der Pflasterfläche zwi-

schen Klassentrakt und Verwaltungstrakt sowie eine Beleuchtung in diesem Bereich, einen zusätzlichen Pflasterweg über die Wiese zur Calisthenicsanlage, damit für die Schüler auch eine Zugänglichkeit der Anlage bei Regen besteht sowie zusätzliche Sitzmöglichkeiten am Haupteingang. Nach einer regen Diskussion über die Anzahl sowie Kosten der Sitzmöglichkeiten bewilligte der Gemeinderat mehrheitlich die zusätzlichen Wünsche des Gewerks „Außenanlage“ in einer Gesamthöhe von ca. 30.000,00 €.

7. Straßensanierungsprogramm 2022/2023

Bürgermeisterin Pfründer stellte die Schwerpunkte des gemeindlichen Straßensanierungsprogramms 2022/23 vor. Eine Kostenschätzung vom 13.06.2022 ergab eine Gesamtsumme von 134.000 € brutto inklusive Baunebenkosten. Der größte Einzelposten mit einer Gesamtsumme von ca. 47.000 € brutto ist der Bereich Moltkestraße/Schoppbergstraße. Weitere Maßnahmen seien der Bereich Apotheke/Gartenstraße; die Fahrbahnsanierung Moltkestraße/Friedrichstraße sowie der Austausch und Regulierung von ca. 25 Straßeneinläufen und Kanaldeckeln in Straßen, die dieses Jahr nicht saniert werden.
Nach eingehender Beratung stimmte der Gemeinderat den vorgeschlagenen Maßnahmen zu.

8. Doppik; Feststellung der Eröffnungsbilanz zum 01.01.2018

Kämmerer Zimmermann führte zu diesem Punkt aus, dass im Zuge der Umstellung auf das neue kommunale Haushaltrecht das vorhandene Vermögen und die bestehenden Verbindlichkeiten zum Stichtag 01.01.2018 zu identifizieren, zu bewerten und in Form einer Bilanz zu beschließen sind. In der Gemeinderatssitzung vom 18.12.2018 wurde in diesem Zusammenhang eine Eröffnungsbilanz mit einer Bilanzsumme 33.127.215,89 € beschlossen. Die Bilanz wurde in der Sitzung vom 05.02.2019 auf eine Bilanzsumme von 33.182.305,97 € korrigiert. Im Zuge verschiedener Plausibilitätsprüfung hat sich gezeigt, dass die Vermögensbewertung an vielen Stellen unzureichend war. Die Vermögensbewertung wurde daher in der Folge von Grund auf neu durchgeführt. Herr Zimmermann stellte fest, dass sich die Bilanzsumme gegenüber dem Beschluss aus dem Jahr 2019 um ca. 3,2 Mio. € auf 29.942.858,46 € verringert hat. Das Basiskapital sei sogar um ca. 4,2 Mio. € geschrumpft. Ursachen seien vor allem Vermögensgegenständen wie etwa Bauplätze oder Gebäude, welche in der damals beschlossenen Bilanz als Vermögen noch enthalten waren, real aber nicht mehr im Eigentum der Gemeinde waren. Auch seien viele Grundstücke mit zu hohen Bodenrichtwerte bewertet worden. Es sei daher zweckmäßig, den Beschluss aus dem Jahr 2019 aufzuheben, und die Bilanz neu festzustellen. Der Gemeinderat beschloss folglich, den Beschluss über die Feststellung der Eröffnungsbilanz aus der Sitzung vom 05.02.2019 aufzuheben und stellte die Eröffnungsbilanz mit einer Bilanzsumme von 29.942.858,46 € fest. Des Weiteren legte der Gemeinderat mehrheitlich die Wertgrenze für geringwertige Wirtschaftsgüter (§ 38 Abs. 4 GemHVO) für den Kernhaushalt und den Eigenbetrieb auf 800,00 € (ohne Umsatzsteuer) fest.

9. Baugesuche

Der Gemeinderat stimmte einem Antrag auf Baugenehmigung im vereinfachten Verfahren zu, der die Erneuerung eines Scheunendaches nach Sturmschaden in der Mühlbacher Straße zum Inhalt hatte. Außerdem stimmte der Gemeinderat einem Antrag auf Baugenehmigung zu, welcher den Umbau/Neubau einer Wohnanlage mit 12 Wohnungen in der Hinteren Straße vorsah.
Zahlreiche weitere Baugesuche wurden dem Gemeinderat zur Kenntnisnahme vorgelegt. Dabei handelte es sich um den Neubau eines Büro- und Verwaltungsgebäudes in der Karl-Fischer-Straße, den Neubau einer Halle und Einbau von 8 Fertiggaragen in der Siemensstraße, den Neubau eines 2-Familienwohnhauses in der Nowosolna-Straße und den Neubau eines Einfamilienhauses mit Garage in der Kleiststraße. Darüber hinaus nahm der Gemeinderat vom Neubau eines Einfamilienhauses mit zwei Stellplätzen und überdachten Fahrradstellplätzen in der Chopinstraße sowie vom Neubau eines Zweifamilienwohnhauses mit Garagen in der Chopinstraße Kenntnis.

10. Antrag auf Ausscheiden aus dem Gemeinderat von Herrn Helmut Schneider
- Prüfung der Vorlage eines wichtigen Grundes gemäß § 16 Abs. 1 GemO

Gemeinderat Helmut Schneider beantragte sein Ausscheiden aus dem Gemeinderat aufgrund beruflichen Gründen. Bürgermeisterin Pfründer sowie der Gemeinderat bedauerten diese Entscheidung. Nichtsdestotrotz beschloss der Gemeinderat das Ausscheiden von Herrn Schneider mehrheitlich. Die offizielle Verabschiedung von Gemeinderat Schneider findet in der nächsten Gemeinderatssitzung am 19.07.2022 statt.

11. Mitteilungen der Verwaltung

Von Seiten der Gemeinde teilte Frau Pfründer mit, dass es voraussichtlich eine erneute Ausschreibungsrunde des Berufes des/r Erzieher/in geben muss, da die Stellen noch nicht besetzt werden konnten.

12. Verschiedenes

Gemeinderat Keller brachte ein, dass von Seiten der Bürger der Wunsch zur Durchführung des Johannisfeuers groß sei. Im Gremium wurden diesbezüglich verschiedene Möglichkeiten besprochen.
Des Weiteren erklärte Gemeinderat Dr. Turki, dass er vermehrt auf die Problematik von Drohnen über der Gemeinde Sulzfeld angesprochen wurde und informierte sich über die grundsätzliche Handhabung mit dem Thema Drohnen. Bürgeramtsleiter Pfettscher versicherte, dass man über die Thematik sowie die Handhabung im Mitteilungsblatt informiere.

FamilySteps Kurs ab 19. Juli bis 27. September

Dein Kind ist zwischen 1 und 3 Jahren alt und du bist auf der Suche nach einem bindungsorientierten Kleinkind Kurs? Spiel- und Bewegungsangeboten für dein Kind und Austausch zu all den spannenden Themen der Kleinkindzeit? Die nächste Runde FamilySteps startet am 19. Juli in Sulzfeld im Turnraum des Bürgerhaus Sulzfeld. Bei schönem Wetter können wir aber hoffentlich auch ganz oft auf der Rathauswiese sein. Wir sprechen über die Autonomiephase, das Trocken werden, Fremdbetreuung und Eingewöhnung, Grenzen und Konsequenzen, das Trösten, Teilen und alles was dich sonst noch so bewegt. Für bestimmten Personengruppen wird die Kursgebühr vom Landratsamt im Rahmen des Landesprogramm STÄRKE übernommen (Alleinerziehende, Zwillingseltern, Familien mit 3 und mehr Kindern, Familien mit finanziellen Schwierigkeiten etc). Bei vielen Anmeldungen findet ein zweiter Kurs im Anschluss um 10:45 statt.
Anmeldungen bitte über www.Beutelzwerg.de

04. Juli 2022 | 09:30 Uhr Treffpunkt: Burg-Apotheke

SOMMERSPAZIERGANG MIT BEWEGUNG

...gemeinsam für J U N G und A L T

Eingeladen sind alle Bürgerinnen und Bürger jeden Alters.
Der Spaziergang wird 1 bis 1,5 h dauern und von Frau Mohr (TV Sulzfeld) geleitet.
Im Anschluss gibt es eine Kleinigkeit zum Stärken.
Die Anmeldung erfolgt über das Rathaus (a.dovoda@sulzfeld.de oder 07269/78-22).

in Kooperation mit

Burg-Apotheke

AOK

LANDKREIS KARLSRUHE Gesundheitskonferenz

unterstützt von

Senioren BEIRAT

TV Sulzfeld 1902 e.V.

Bürger RAT