SULZFELD

...immer in Bewegung

# Mitteilungsblatt
## der Gemeinde Sulzfeld

# -Amtlicher Teil-

KW 02/2021

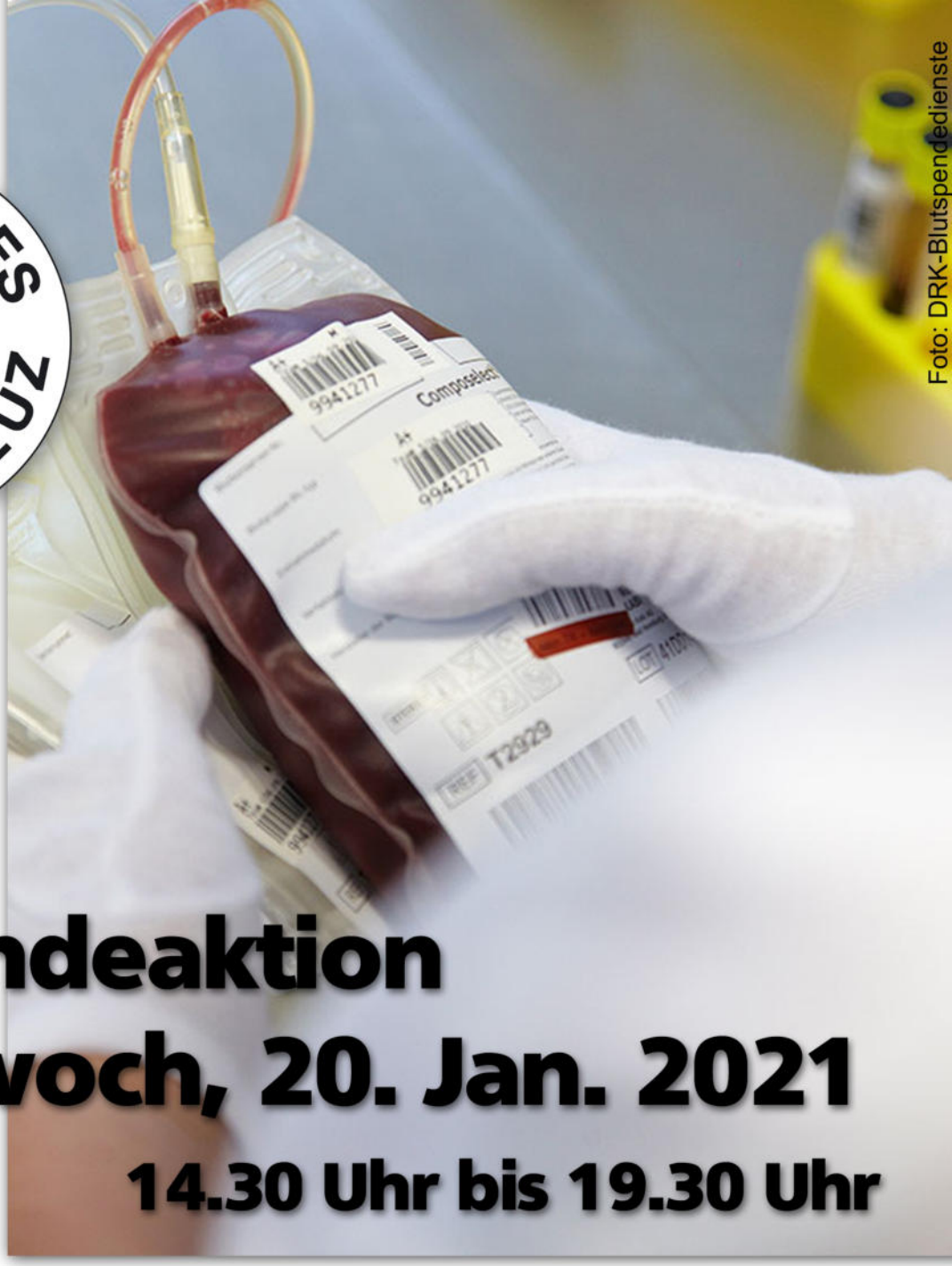


Foto: DRK-Blutspendedienste

DEUTSCHES ROTES KREUZ

# Blutspendeaktion am Mittwoch, 20. Jan. 2021

## 14.30 Uhr bis 19.30 Uhr

### Aufgrund der Corona-Pandemie beachtet bitte folgendes:

- Blutspende ist systemrelevant! Deshalb ist es auch unter den aktuellen Vorgaben in Bezug auf Veranstaltungs- und Versammlungsverbote erlaubt, Blutspenden zu gehen! Denn Blutspende ist auch in Krisenzeiten notwendig, um Schwerkranken und Unfallopfern helfen zu können.
- Wir testen im Rahmen der Blutspendeaktion nicht auf Corona!
- Derzeit können wir aufgrund der aktuellen Lage vor Ort keine Kinder-Betreuung gewährleisten. Bitte seht daher davon ab, eure Kinder mit zur Blutspende zu bringen.
- Natürlich gilt auch für Blutspendeaktionen: Achtet auch auf einen Mindestabstand von 1,5 Metern zu euren Mitmenschen.
- Bitte bringt zum Ausfüllen des Anamnesebogens euren eigenen Kugelschreiber mit.
- Spendewillige müssen eine von uns ausgeteilte Mund-Nasen-Schutz(MNS) -Maske beim Blutspendeterminen tragen.

**Ruhig Blut – Blutspenden in Zeiten des Corona-Virus**

# Sulzfeld bewegt sich!
# Anmeldungen noch möglich!

Corona mit wenig Bewegung, kein Vereinssport, zu gutes Essen über Weihnachten...

Im Zuge der Veranstaltung „Kommune der Zukunft“ startete die Gemeinde Sulzfeld nach den Weihnachtsfeiertagen mit einem digitalen Sportprogramm. Knapp 200 Teilnehmer haben sich bisher schon angemeldet und nehmen begeistert an den Kursen teil. Eine Anmeldung ist immer noch möglich. Alle Angebote sind kostenfrei. Melden Sie sich unter d.krauss@sulzfeld.de für die Kurse an.
Die Kurse werden durchgeführt von ausgebildeten Übungsleiter bzw. erfahrene Mitarbeitern des Turnvereins, des RSV „Germania“, der VHS und der Bewegten Apotheke.

## Sport-Wochen im Januar

| Tag | Angebot | Veranstalter | Hinweis |
|---|---|---|---|
| Do<br>14.01.2021<br>18 Uhr | Bodyfit and -style | VHS | |
| Fr<br>15.01.2021<br>18 Uhr | Core Training für eine stabile Körpermitte (Bauch & Rücken) | Turnverein<br>Theresa Eich | |
| Sa<br>16.01.2021<br>18 Uhr | Tanzkurs Grundkurs Langsamer Walzer, Rumba, Disco Fox | Tanzschule „Move Me“, Ludwigsburg-Tamm | |
| Mo<br>18.01.2021<br>18 Uhr | Volleyball für Zuhause | Turnverein<br>Kurt Spemann | |
| Di<br>19.01.2021<br>19 Uhr | Radgymnastik für Jedermann/ -frau: „Wir radeln den Speck weg“ | RSV „Germania“<br>Konrad Gehringer | Hometrainer oder Rollentrainer erforderlich, Pulsmesser und 1 Stab/Stock (z. B. Wander/Walking) wünschenswert |
| Mi<br>20.01.2021<br>18 Uhr | Ganzkörpertraining | Turnverein<br>Anke Kraus,<br>Michéle Söder | |
| Do<br>21.01.2021<br>18 Uhr | Core Training für eine stabile Körpermitte (Bauch & Rücken) | Turnverein<br>Theresa Eich | |
| Fr<br>22.01.2021<br>18 Uhr | Ganzkörpertraining<br>Neuer Termin!! | Turnverein<br>Anke Kraus,<br>Michéle Söder | |
| Sa<br>23.01.2021<br>17 Uhr | Yoga<br>Neuer Termin!! | VHS<br>Herr Wimmer | |
| Mo<br>25.01.2021<br>18 Uhr | Core Training für eine stabile Körpermitte (Bauch & Rücken) | Turnverein<br>Theresa Eich | |
| Di<br>26.01.2021<br>19 Uhr | Radgymnastik für Jedermann/ -frau: „Wir radeln den Speck weg“ | RSV „Germania“<br>Konrad Gehringer | Hometrainer oder Rollentrainer erforderlich, Pulsmesser und 1 Stab/Stock (z. B. Wander/Walking) wünschenswert |
| Mi<br>27.01.2021<br>19 Uhr | Qj Gong | VHS | |
| Fr<br>29.01.2021<br>17 Uhr | Bodyfit and –style<br>Achtung! Termine wurde auf Fr., 29.01. verlegt! | VHS | |
| Fr<br>29.01.2021<br>18 Uhr | Ganzkörpertraining<br>Neuer Termin!! | Turnverein<br>Anke Kraus,<br>Michéle Söder | |

# AMTLICHE BEKANNTMACHUNGEN

## Gemeinde Sulzfeld

**Rathausplatz 1, Telefon: 07269/78-0**
Internet: www.sulzfeld.de E-Mail: info@sulzfeld.de
**Öffnungszeiten der Gemeindeverwaltung:**

**Bitte beachten:**
Zum Schutz von Bürgerinnen und Bürgern, aber auch unserer Mitarbeiter ist das Rathaus nur nach vorheriger Terminvereinbarung geöffnet.

## Müllabfuhr

**Woche 03**

| | |
|---|---|
| Dienstag, 19.01.2021 | Wertstoff 80-240l + 660-1100l |
| Mittwoch, 20.01.2021 | Bioabfall 80-240l + 660l |

**Woche 04**

| | |
|---|---|
| Montag, 25.01.2021 | Restmüll 60-240l + 1100l |
| Mittwoch, 26.01.2021 | Bioabfall 660 l |

Bitte beachten Sie unbedingt die geänderten Abfuhrtage der einzelnen Müllbehälter
Ihr Abfallbehälter sollte am Abfuhrtag bereits um **6.00 Uhr** gut sichtbar am Straßenrand stehen.
Wir empfehlen daher, bereits am Vorabend den Behälter bereitzustellen.
Fehlt Ihnen der Abfuhrkalender 2021 Sulzfeld können Sie diesen unter www.awb-landkreis-karlsruhe.de einsehen oder im Rathaus Zimmer 10 bei Frau Becker abholen. Wir bitten um kurze telefonische Voranmeldung unter Tel. 78-30 (vormittags)

## Wertstoffhof und Grünabfallsammelplatz

**Tel. 960 058** (während der Öffnungszeiten)
**Adresse: Neuhöfer Str. 57**
Mi. 13.00 - 17.00 Uhr (während der Sommerzeit bis 18.00 Uhr)
Fr. 15.00 - 17.00 Uhr
Sa. 8.00 - 15.00 Uhr
**Bitte beachten :**
**Der Wertstoffhoff hat seit Januar 2021 auch freitags geöffnet!**
Annahme von Papier, Pappe, Kartonagen, Metalle, Altholz (nicht aus dem Außenbereich), Styropor (nur Verpackungsmaterial), verwertbarer Bauschutt (max. 50 Liter je Anlieferung), Elektrokleingeräte, Leuchtstoffröhren, Energiesparlampen, Batterien, Kork
**Grünabfallsammelplatz:**
Annahme von holzigen, krautigen, und grasigen Grünabfällen.
**Hinweis:** Eine Trennung der krautigen von den grasigen Abfällen ist nicht notwendig!

AbfallWirtschaftsBetrieb Landkreis Karlsruhe — LANDKREIS KARLSRUHE

| | |
|---|---|
| Abfallberatung Gemeinde (vormittags) | 07269/78-30 |
| Biomüll-Hotline | 0800 2 9820 40* |
| oder: www.die-biotonne.de | |
| Containerdienst-Hotline | 0800 2 9820 10* |
| Privatkunden-Hotline | 0800 2 9820 20* |
| Sperrmüll-Hotline | 0800 2 9820 30* |

*12 Cent pro Anruf aus dem deutschen Festnetz, Mobilfunk ggf. abweichend

| | |
|---|---|
| Reklamations-Hotline | 0800 2 160 150 |
| oder: www.awb-landkreis-karlsruhe.de | |

## Altglasentsorgung

- Festplatz Neuhöfer Straße
- Zufahrt von Am Honigbaum zur Ravensburghalle

## Notdienste

| | |
|---|---|
| Wasserversorgung | 0711/9732100 |
| Polizeiposten Sulzfeld, tagsüber | 911300 |
| Sulzfeld Krankentransport (sitzend) | 911091 |
| Stromversorgung EnBW Regionalzentrum Nordbaden: | |
| Zentrale Ettlingen | 07243/180-0 |
| kostenfreie EnBW Störungsnummer Strom | 0800 3629477 |
| Störungsstelle PŸUR ehemals PrimaCom | 030/25777777 |
| Informationen zum Kabelanschluss | 0341/42371999 |
| Kabelanschluss Störungsstelle | 0341/42372000 |
| Netze Südwest Störungsnummer | 0180 2056229 |
| Beratung | 07243/3427-111 |
| Verbraucherzentrale, InfoTelefon | 0180 5 50 59 99 |

Mo. bis Do. 10 bis 18 Uhr und Fr. 10 bis 14 Uhr

## Notrufnummern

| | |
|---|---|
| **Polizei** | **110** |
| **Feuerwehr** | **112** |
| **DRK Rettungsdienst / Notarzt** | **112** |

## Augenärztlicher Notdienst

zu erfragen über Tel.: 116 117

## Sperrhotline für den neuen Personalausweis

**Tel. 116 116 (Mo. - So. 0 - 24 Uhr)**
3,9 ct./Min. aus dem dt. Festnetz, auch aus dem Ausland erreichbar, maximal 42 ct./Min, aus dem Mobilfunknetz oder direkt bei ihrem Passamt.

## Kinderärztlicher Notdienst

Kinderärztlicher Notfalldienst an Samstagen, Sonn- und Feiertagen von 8.00 – 22.00 Uhr in der Kinderklinik Heilbronn, Am Gesundbrunnen. Nach 22.00 Uhr ist die Kinderärztliche Bereitschaft über die Telefon-Nr.: 116 117 zu erfragen.

## Allgemeinärztlicher Notfalldienst

Landesweit gilt die einheitliche Rufnummer 116 117. Die Notfallpraxis für Sulzfeld ist in der Rechbergklinik Bretten, Edisonstr. 10 untergebracht. Die Praxis ist für Rollstuhlfahrer geeignet. Erreichbar in folgenden Zeiten: Werktage:

| | |
|---|---|
| Montag, Dienstag, Donnerstag, Freitag | 19.00 Uhr bis 23.00 Uhr |
| Mittwoch | 13.00 Uhr bis 23.00 Uhr |
| Samstag, Sonntag und an Feiertagen | 8.00 Uhr bis 23.00 Uhr |

**In lebensbedrohlichen Fällen wenden Sie sich bitte an die Rettungsleitstelle unter 112.**

## Zahnärztlicher Notdienst

**Städtisches Klinikum Mund-, Kiefer-, Gesichtschirurgie, Moltkestr. 120, 76133 Karlsruhe, Tel.: 0721/9744233**
Notdienste täglich von 20:00 Uhr bis 8:00 Uhr des Folgetages. Darüber hinaus an Samstagen, Sonn- und Feiertagen in der Zeit von 8:00 Uhr bis 20:00 Uhr.

## Tierärztlicher Notdienst

**Am 16./17.01.2021**
Dr. Biniok, Vorstadtstr. 55, Kraichtal Gochsheim,
Tel 07258/925450
**Notfälle bitte vorher telefonisch anmelden.**

## Notdienst der Apotheken (www.lak-bw.de)

**Donnerstag, 14.01.2021**
Brunnen-Apotheke Leingarten, Heilbronner Str. 60,
Tel.: 07131 - 9 06 70
Markgrafen-Apotheke Kraichtal, Untere Hofstadt 1,
Tel.: 07250 - 88 11
**Freitag, 15.01.2021**
Burg-Apotheke Sulzfeld, Gartenstr. 12, Tel.: 07269 - 2 92
**Samstag, 16.01.2021**
Schäfer-Apotheke Eppingen, Brettener Str. 34,
Tel.: 07262 - 43 93
**Sonntag, 17.01.2021**
Kraichtal-Apotheke Menzingen, Bahnhofstr. 26,
Tel.: 07250 - 70 24
Leintal-Apotheke Leingarten, Eppinger Str. 20,
Tel.: 07131 - 90 20 90
**Montag, 18.01.2021**
Hubertus-Apotheke Kürnbach; Kronenstr. 7;
Tel.: 07258 - 9 23 76

**Dienstag, 19.01.2021**
Stromberg-Apotheke Zaberfeld; Weilerer Str. 6;
Tel.: 07046 - 93 01 23
**Mittwoch, 20.01.2021**
Rosen-Apotheke Eppingen; Brettener Str. 36; Tel.: 07262 - 18 58

**-Änderungen vorbehalten-**

---

Deutsche Post

**Mo.- Fr.: 09: 30 Uhr - 12:30 Uhr**
**Di. -Fr.: 15: 30 Uhr - 17.30 Uhr**
**Samstag: 09:30 Uhr - 12:00 Uhr**

W54 Gebrauchtes bringen oder kaufen

**Hier darf JEDER einkaufen!**
Weißhoferstr.54, 75015 Bretten
Tel. 07252/ 9664237
E-Mail : w54@diakonie-laka.de
Spendenannahme von Kleider- und Haushaltwaren, Schuhe, Bücher, Wäsche, Spielzeug und vieles mehr. Spendenabholung möglich.
**Spendenannahme:**
11.01.-.31.01.2021 Montag- Freitag: 10-16 Uhr,
Besuchen Sie uns bitte auf facebook :
W54- Gebrauchtes bringen oder kaufen

---

## www.diakoniestation-suedlicher-kraichgau.de

**Kronenstr. 1, 75056 Sulzfeld**
**Telefon: 07269-91 96-0** /
**In Notfällen: 0162/255 89 90**
**Pflegedienstleiterin: Heike Schwarz**
**(Beratung nach Vereinbarung, auch zuhause) Bürozeiten: Mo.-Fr. 7.30 – 12.00 Uhr**
**Folgende Leistungen bieten wir Ihnen an:**

Diakoniestation Südlicher Kraichgau e.V. Kürnbach · Sulzfeld · Zaisenhausen

- ✓ Häusliche Krankenpflege (auch am Wochenende)
- ✓ Rund um die Uhr Rufbereitschaft
- ✓ Hausnotruf
- ✓ Betreutes Wohnen
- ✓ Nutzung des Pflegebads auch für Gäste
- ✓ Tagespflege (kostenloser Schnuppertag möglich)
- ✓ Hauswirtschaftliche Versorgung
- ✓ Demenzbetreuung durch geschulte Helferinnen zuhause
- ✓ Anerkannte Stelle für den Bundesfreiwilligendienst

---

## Familienpflege der Evangelischen Sozialstation Eppingen

Wenn Mama krank wird, kommt die Familienpflegerin und hilft. Weitere Informationen unter Tel. 07262-252 3021

---

## Familien- und Betriebshilfe Pro Care e.V. Partner für Haushalt, Familie und Betrieb

vermittelt in Notsituationen Familien- oder Dorfhelferinnen und ldw. Betriebshelfer, Tel: 07261/925411

---

## Sprechstunde Revierförster Deschner

Rufnummer: 07045-43 311, Fax 43 350
(nur donnerstags von 16.00-18.00 Uhr)
E-Mail: Michael.Deschner@landratsamt-karlsruhe.de
Sprechstunde: donnerstags von 16.00-18.00 Uhr.
Bis März 2021 wöchentlich im Rathaus Oberderdingen, Zi. 311.
In dringenden Fällen außerhalb der Sprechstunde wenden Sie sich bitte an Tel. 07269-7824 oder per E-Mail: a.tzschach@sulzfeld.de.

---

TAGESELTERNVEREIN Bruchsal Landkreis Karlsruhe Nord e.V.

## Tageselternverein Bruchsal Landkreis Karlsruhe Nord e.V.

**To Do für 2021: Neue Wege gehen - Ihr Weg zur qualifizierten Tagespflegeperson**
2021 bietet der Tageselternverein Bruchsal drei Kurse zur Qualifizierung zur Tagespflegeperson an. Tagespflegepersonen betreuen Kinder im Alter von 0 – 14 Jahren im eigenen Haushalt, im Haushalt der Eltern oder in anderen geeigneten Räumen. Sowohl auf dem Weg zur Tagespflegeperson als auch während der Tätigkeit werden die Teilnehmer*innen fortlaufend durch eine sozialpädagogische Fachkraft begleitet.
Weitere Informationen zum Ablauf und den Inhalten der Qualifizierung sowie zur Tätigkeit als Tagespflegeperson erhalten Sie telefonisch von Ihrer Ansprechpartnerin der Gemeinde!
Ihr Ansprechpartner für Fragen bzgl. Kindertagespflege und Tageseltern in der Gemeinde ist Frau Peschel, Telefon-Nr.: 0152 09306760 oder 07251 981 987-1
Email: i.peschel@tev-bruchsal.de
**Derzeit finden keine Sprechstunden statt! Beratungen können gerne telefonisch stattfinden.**

---

## Nachbarschaftshilfe

Einsatzleiterin: Anette Gablenz, Tel. 6000 oder 0151/50539247, vormittags: Tel. 919653

---

## Fachstelle Sucht Karlsruhe/Bruchsal

des Baden-Württembergischen Landesverbandes für Prävention und Rehabilitation GmbH (bwlv)
Fachstelle Sucht bwlv Bruchsal, Hildastr.1, 76646 Bruchsal
Tel: 07251/9323840, Email: fs-bruchsal@bw-lv.de
Öffnungszeiten:

| | |
|---|---|
| Vormittags: | MO. DI. FR 09:00 bis 12:00 Uhr |
| | DO 09:00 bis 13:00 Uhr |
| Nachmittags: | MO 14:00 bis 18:00 Uhr |
| | DI - DO 14:00 bis 16:30 Uhr |
| Offene Drogensprechstunde: | MO 15:30 bis 18:00 Uhr |
| | DO 10:00 bis 12:30 Uhr |

---

## Rat und Hilfe im Landkreis Karlsruhe

Wichtige Telefonnummern – Tag und Nacht erreichbar:

| | |
|---|---|
| Telefonseelsorge (rund um die Uhr kostenfrei) | 0800/1110 111 oder 0800/1110 222 |
| Opfernotruf | 01803/ 343 434 |
| Frauen-Notruf für vergewaltigte und misshandelte Frauen | Tel.: 0721/691 099 |

---

Sulzfelder Bürger Bahnhof

## FEIERN I TAGEN I KOCHEN

**In der Location mit einmaligem historischen Flair: Bürgerbahnhof Sulzfeld**
Zwei Räume (für 58 und 30 Personen) | Flexible Gestaltung möglich: z.B. nur Räume oder Restaurantservice | Kompetente Beratung | Hochwertige Vollausstattung | Komplette Küche | Soundanlage uvm.
**NEU: Optimale Raumakustik | Klimaanlage | Zugang und WC barrierefrei**
Schenken Sie Ihren Gästen eine besondere Erinnerung im echten Bahnhofsstil.
**Kontakt:** 07269-911130 (Mo-Do. 8:00-15:00, Fr. 8:00-13:00) I buergerbahnhof@gmail.com I www.buergerbahnhof-sulzfeld.de (über das Kontaktformular)

---

| | Datum | Veranstalter | Veranstaltung | Ort | Uhrzeit |
|---|---|---|---|---|---|
| Di. | 19.01. | Gemeinde | Sitzung des Gemeinderats | Ravensburghalle | 18.30 |
| Mi. | 20.01. | DRK-Ortsverein | Blutspendetermin | Ravensburghalle | 14.30 |
| Do. | 28.01. | Gemeinde | Lesung | Online über webex Bücherei | 16.00 – 17.30 |
| Di. | 28.01. | Gemeinde | Workshop „Kommune Zukunft“ | online-Veranstaltung | 17.30 – 21.30 |

## Zum Geburtstag gratulieren wir herzlich

**Allen Jubilaren gratulieren wir ganz herzlich und wünschen Gesundheit und Wohlergehen. Glückwünsche auch an all diejenigen, die im Mitteilungsblatt nicht genannt werden möchten.**
**Aufgrund der aktuellen Corona-Entwicklung können leider keine Gratulationsbesuche bei Alters- und Ehejubilaren von Bürgermeisterin Pfründer bzw. ihrer Stellvertreter erfolgen. Wir bedauern dies sehr, bitten aber um Verständnis für diese Maßnahme. Bleiben Sie gesund!**

## Standesamtliche Mitteilungen

**Geburt:**
**Am 16.12.2020 Melek Şenel**
Eltern: Fatih und Serpil Şenel, geb. Çingi, Hintere Str. 51

## Fundamt

- 2 Handys

Der Fundgegenstand kann vom rechtmäßigen Eigentümer nach telefonischer Rücksprache abgeholt werden.

## Sprechstunde der Bürgermeisterin auch telefonisch oder digital

Die Anliegen der Bürger sind uns sehr wichtig.
Deshalb möchte ich Sie zu meiner Sprechstunde am 01.02.2021 von 17 bis 18 Uhr im Rathaus herzlich einladen. Fragen und Anliegen können bei der offenen Sprechstunde persönlich vorgetragen werden. Der derzeitigen Situation geschuldet, können auch Telefontermine oder digitale Termine vereinbart werden.
Hierfür wenden Sie sich bitte an Frau Hecker, Tel:7825.

## Die Verwaltung informiert

Liebe Mitbürgerinnen und Mitbürger,

das Sozialministerium hat uns informiert, dass die Kreisimpfzentren KIZ am 22.01.2021 - nicht wie ursprünglich geplant am 15.01.2021 - ihren Betrieb aufnehmen sollen. Grund hierfür sind die Impfstofflieferungen durch den Bund. Das Land erwartet am 19.01.2021 die nächste Impfstoff-Lieferung, jedes KIZ kann daraus mit 975 Impfdosen beliefert werden.
Die Termine für Impfungen in den KIZ können frühestens ab 19.01.2021 über die Hotline „116 117“ oder online über www.impfterminservice.de vereinbart werden. Dies liegt jedoch nicht in unseren Händen und kann landkreisseitig auch nicht beschleunigt werden. Wir werden berichten, sobald der tatsächliche Betrieb geplant ist.

In der Gemeinderatssitzung am Dienstag berät das Gremium u.a. über die Betriebskosten unserer Kindergärten. Von den Eltern werden aktuell ca. 15 Prozent der Kosten mittels Gebühren gedeckt, die übrigen Kosten sind steuerfinanziert.

Im kommunalen Kindergarten wurde nun die Möblierung der Küche erweitert und bietet mehr Staufläche. Hier wird eine Ganztagsgruppe mit täglich warmen Mittagessen versorgt. Im evangelischen Kindergarten gibt es ebenfalls eine Ganztagsgruppe, eine neue Gruppe wird ab März 2021 in Betrieb gehen. Die Räumlichkeiten wurden dazu 2020 erweitert.

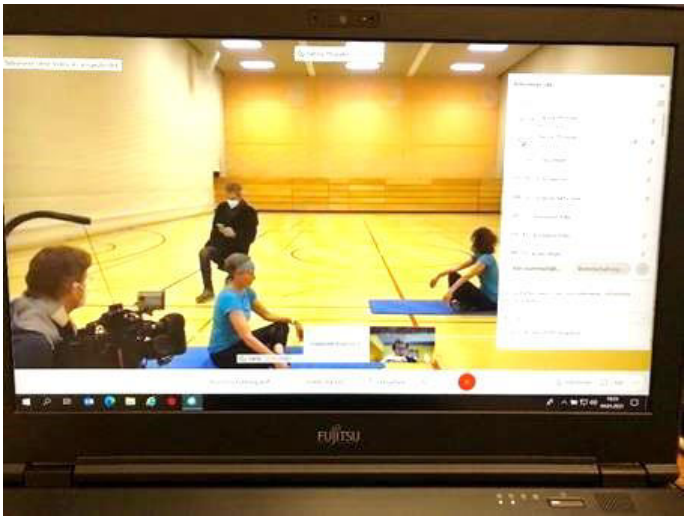


Rund 200 Teilnehmer machen bei den ersten Sulzfelder Sportwochen passend zu unserem Motto „Sulzfeld bewegt sich!“ mit. Das Projekt ist das erste dieser Art in Baden-Württemberg: kostenfrei, unter Beteiligung von verschiedenen Vereinen und Übungsleitern, vielfältig und offen für alle. Das SWR Fernsehen hat deshalb in einer Sendung berichtet, welche man auch auf unserer neuen Homepage abrufen kann.

Am Dienstag fand der zweite Workshop „Zukunft Kommune“ mit den Schwerpunkten Ortsbild, Weinbau und Wohnen digital statt. Knapp 40 Teilnehmer waren online dabei. Die Ergebnisse beider Workshops fließen nun in die Abschlussveranstaltung am Donnerstag, 28. Januar 2021, 17.30 Uhr ein. Hierzu herzliche Einladung! Anmeldung wieder im Rathaus, Tel. 97269/7825.

Mit freundlichen Grüßen
Ihre

Sarina Pfründer
Bürgermeisterin

# JAHRESRÜCKBLICK 2020

SULZFELD
...immer in Bewegung

## Zahlen aus der Arbeit des Gemeinderates und der Verwaltung

(Stand: 31.12.2020; Zahlen des Vorjahres sind in Klammern angegeben)

### I. Gemeinderatsarbeit

**Der Gemeinderat und seine Ausschüsse traten 2020 zu folgenden Sitzungen zusammen:**

- 13 (16) Gemeinderatssitzungen,
  davon 13 (16) öffentliche Sitzungen und 13 (14) nicht öffentliche Sitzungen
- - (1) Klausurtagungen bzw. Klausurabende
- 1 (2) Sitzungen des Partnerschaftsausschusses
- 2 (2) Sitzung des Gemeinsamen Ausschusses
- -(1) Gemeinsame Sitzung mit der Evang. Kirchengemeinde

Beraten wurden 126 (134) Tagesordnungspunkte in öffentlicher sowie 38 (48) Tagesordnungspunkte in nicht-öffentlicher Sitzung.

### II. Personenstandstatistik

| | Geburten | Eheschließungen | Sterbefälle |
|---|---|---|---|
| Insgesamt | 48 = 0,98%<br>(40 = 0,82%) | 24 = 0,49%<br>(32 = 0,66%) | 54 = 1,10%<br>(60 = 1,24%) |
| beim hiesigen Standesamt beurkundet | 0<br>(1) | 29*<br>(38)* | 30<br>(31) |

*Viele auswärtige Paare heiraten auf der Ravensburg standesamtlich.

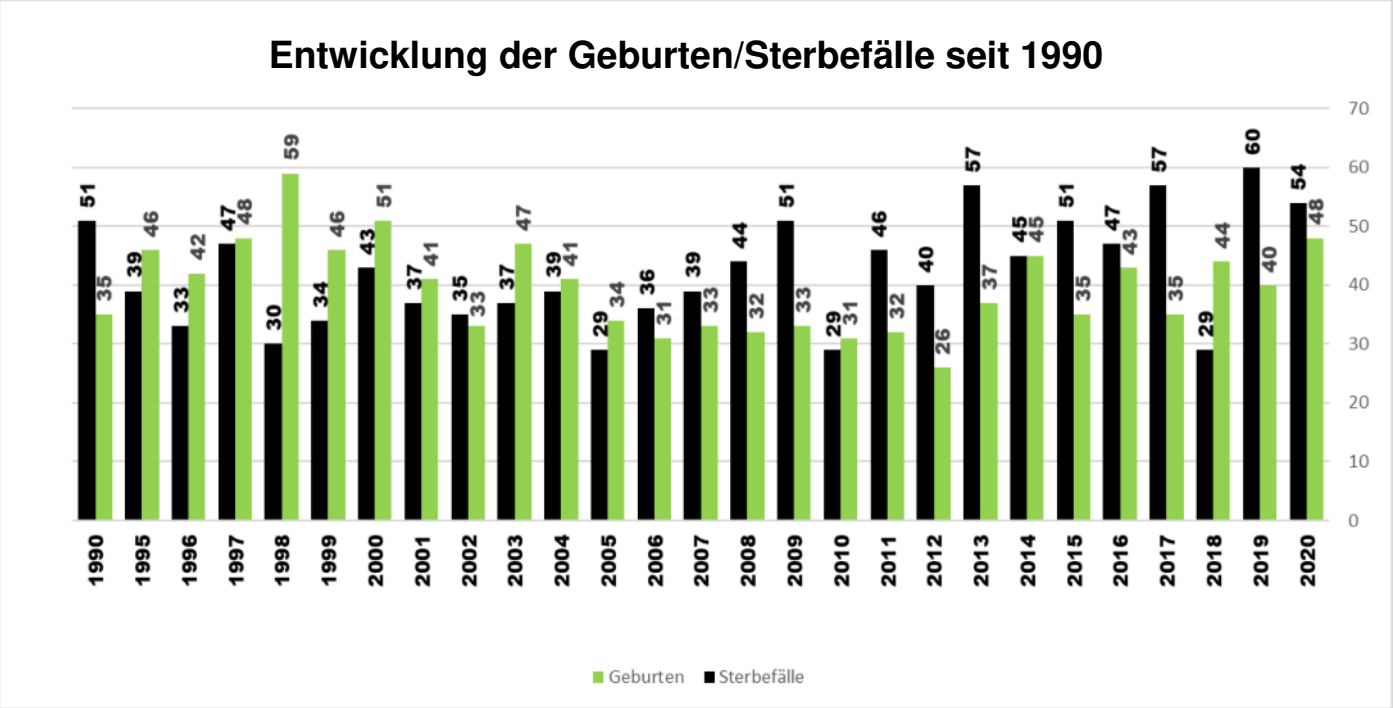

## Ausführungen zur Einwohnerzahl und zur Personenstandstatistik 2020

Mit 4921 (4839) Einwohnern zum 31.12.2020 ist die Bevölkerungszahl der Gemeinde Sulzfeld leicht gestiegen. Positiv hervorzuheben ist die Zahl der Neugeborenen mit 48 Kindern. Eine Geburtenzahl in dieser Höhe konnte zuletzt im Jahr 2003 verzeichnet werden. Gleichzeitig ist die Zahl der Sterbefälle von 60 auf 54 leicht zurückgegangen. Nicht zuletzt aufgrund der höheren Geburtenzahl und der verringerten Sterbefälle ist bei der Bevölkerungsentwicklung (Geburten/Todesfälle) lediglich ein leichter Rückgang von 7 Personen zu verzeichnen. Stellt man diesem Rückgang den gleichen Zuwachs der Einwohnerzahlen insgesamt gegenüber, muss konstatiert werden, dass 2020 wesentlich mehr Einwohner nach Sulzfeld zu- als weggezogen sind. Im vergangenen Jahr ist die Zahl der ausländischen Staatsangehörigen von 703 auf 749 Personen angestiegen. Der Anteil der ausländischen Bevölkerung ist von 14,5% auf 15,2% gestiegen. Insgesamt leben in Sulzfeld damit Menschen aus 50 Nationen. Die meisten Menschen mit ausländischer Staatsangehörigkeit kommen nach wie vor aus der Türkei mit 202 Personen. Dahinter rangieren Kroatien (77), Griechenland (61), Rumänien (58), Ungarn (43), Syrien (34) und Italien (31). Den größten Personenkreis aus den Flüchtlingsländern stellt Syrien (34), gefolgt von Nigeria (22), Afghanistan (19) und Irak (14).

## Einwohnerzahlen

| | 2020 | 2019 | 2018 | 2017 | 2016 | 2015 | 2014 | 2013 | 2012 | 2011 | 2010 | 2009 | 2008 |
|---|---|---|---|---|---|---|---|---|---|---|---|---|---|
| **Einwohner** insgesamt | 4.921 | 4.839 | 4.829 | 4.862 | 4.850 | 4.793 | 4.694 | 4.670 | 4.604 | 4.610 | 4.645 | 4.629 | 4.667 |
| **davon weiblich** | 2.445 | 2.401 | 2.389 | 2.378 | 2.405 | 2.374 | 2.335 | 2.468 | 2.310 | 2.323 | 2.318 | 2.304 | 2.319 |
| **Anteil** | 49,7% | 49,6% | 49,5% | 48,9% | 49,6% | 49,5% | 49,7% | 52,8% | 50,2% | 50,4% | 49,9% | 49,8% | 49,7% |
| **Ausländer** | 749 | 703 | 705 | 731 | 710 | 646 | 554 | 509 | 497 | 475 | 503 | 486 | 500 |
| **Anteil** | 15,2% | 14,5% | 14,6% | 15,3% | 14,6% | 13,5% | 11,8% | 10,9% | 10,8% | 10,3% | 10,8% | 10,5% | 10,7% |

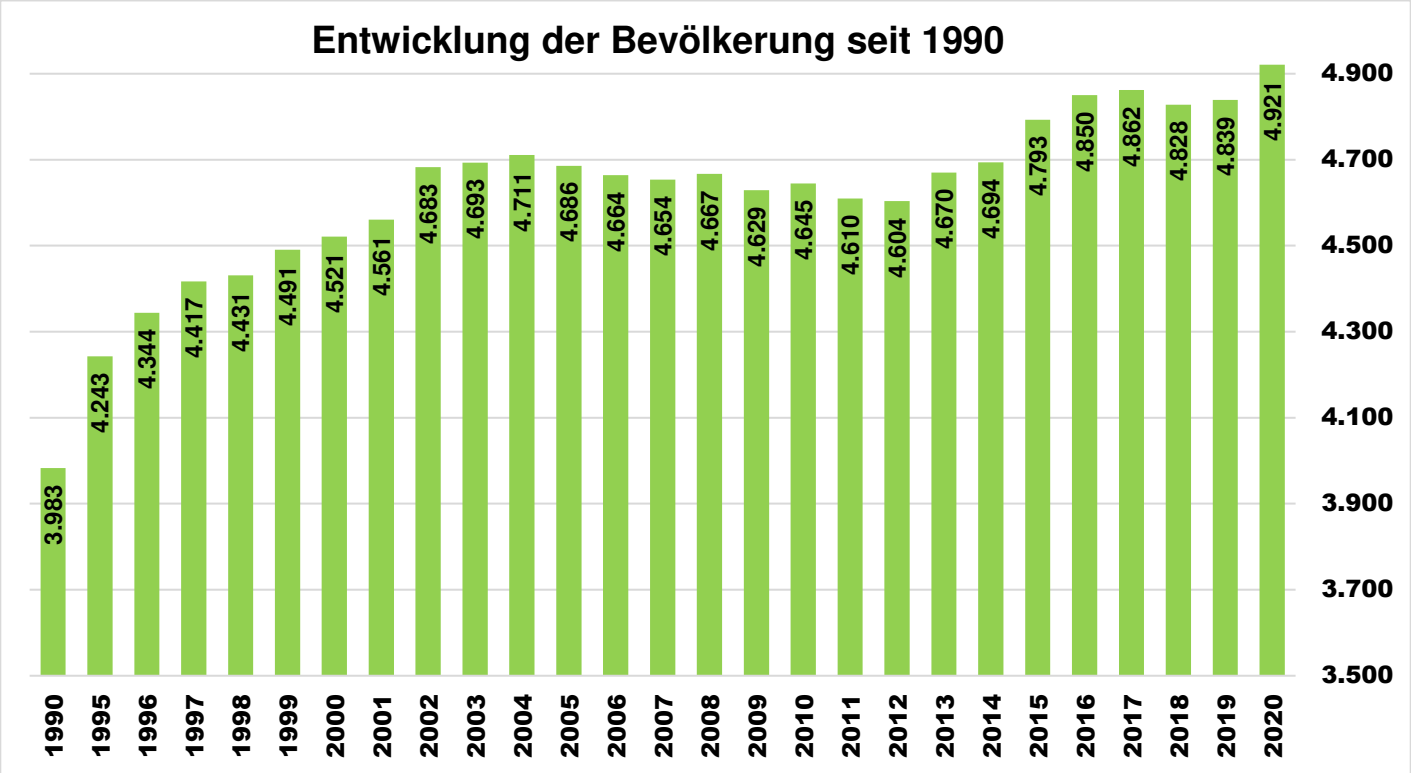

| Auflistung der ausländischen Staatsangehörigen | | | | | | | | | | | | | |
|---|---|---|---|---|---|---|---|---|---|---|---|---|---|
| **Staat** | **2020** | **2019** | **2018** | **2017** | **2016** | **2015** | **2014** | **2013** | **2012** | **2011** | **2010** | **2009** | **2008** |
| Afganistan | 19 | 15 | 16 | 16 | 41 | 17 | - | - | - | - | - | - | - |
| Aserbaidschan | 4 | 4 | 4 | 4 | 4 | 4 | 4 | 4 | 2 | 2 | 2 | 2 | 2 |
| Bolivien | 1 | - | - | - | - | - | - | - | - | - | - | - | - |
| Bosnien | 3 | 4 | 3 | 4 | 3 | 3 | 3 | 3 | 1 | 2 | 2 | 3 | 4 |
| Brasilien | 2 | 3 | 1 | 1 | 1 | 2 | 2 | 3 | 4 | 4 | 3 | 2 | 2 |
| Bulgarien | 20 | 13 | 17 | 8 | 8 | 7 | 8 | 6 | 8 | 5 | - | 2 | 1 |
| Chile | 1 | - | - | - | - | - | - | - | - | - | - | - | - |
| China | 4 | 5 | 3 | 3 | 3 | 4 | 3 | 3 | 3 | 3 | 2 | 2 | 1 |
| Estland | 1 | 1 | 1 | 1 | 2 | 2 | 2 | 1 | 2 | 2 | 2 | 2 | - |
| Frankreich | 6 | 4 | 4 | 5 | 5 | 4 | 5 | 5 | 5 | 5 | 5 | 6 | 4 |
| Gambia | 5 | 7 | 10 | 21 | 22 | 1 | - | - | - | - | - | - | - |
| Griechenland | 61 | 68 | 68 | 70 | 67 | 65 | 67 | 69 | 70 | 74 | 75 | 78 | 77 |
| Großbritannien | 3 | 3 | 3 | 4 | 3 | 2 | 2 | 1 | 1 | 1 | 1 | 1 | 1 |
| Guinea | 2 | - | 1 | 2 | - | - | - | | | | | | |
| Indien | 2 | 2 | 1 | 1 | 2 | 2 | - | - | - | - | 1 | 1 | 1 |
| Irak | 14 | 9 | 1 | 7 | 22 | 16 | 1 | 3 | 3 | 1 | 1 | 1 | 1 |
| Iran | 4 | 6 | 0 | 1 | 3 | 1 | 1 | 1 | - | - | - | - | - |
| Italien | 31 | 36 | 33 | 29 | 29 | 30 | 32 | 27 | 31 | 24 | 26 | 28 | 27 |
| Kamerun | 6 | 7 | 9 | 10 | 4 | 4 | 1 | - | - | - | - | - | - |
| Kanada | 1 | 1 | 1 | 1 | 1 | 1 | 4 | 2 | 1 | 1 | 1 | 1 | 1 |
| Kasachstan | 3 | 4 | 4 | 4 | 4 | 4 | 4 | 4 | 4 | 4 | 4 | 3 | 3 |
| Kirgisistan | - | - | - | 3 | 3 | 3 | 3 | 3 | - | - | - | - | - |
| Kosovo | 8 | 8 | 9 | 8 | 8 | 9 | 10 | 4 | 5 | 4 | 4 | 4 | 4 |
| Kroatien | 77 | 80 | 74 | 72 | 66 | 66 | 60 | 54 | 51 | 57 | 55 | 54 | 60 |
| Lettland | 2 | 2 | 1 | 1 | 1 | 1 | 1 | 1 | 1 | 1 | 1 | - | - |
| Litauen | 4 | 4 | 3 | 2 | 2 | 2 | 2 | 2 | 2 | 2 | 2 | 2 | 2 |
| Mali | 1 | 1 | 1 | - | - | - | - | - | - | - | - | - | - |
| Marokko | - | 2 | 2 | 4 | 4 | 4 | 4 | 3 | 1 | 1 | 1 | 1 | 1 |
| Mazedonien | 11 | 10 | 7 | 6 | 6 | 6 | 6 | 5 | 4 | 4 | 4 | 4 | 8 |
| Mexiko | 1 | - | - | - | - | - | - | - | - | - | - | - | - |
| Montenegro | 1 | - | - | - | - | - | - | - | - | - | - | - | - |
| Neuseeland | 1 | 1 | 1 | 1 | 1 | 1 | 1 | 1 | 1 | 1 | 1 | 1 | 1 |
| Niederlande | - | 1 | 1 | 1 | 1 | 1 | 1 | 3 | 3 | 3 | 3 | - | - |
| Nigeria | 22 | 6 | 10 | 5 | - | 1 | - | - | - | - | - | - | - |
| Österreich | 6 | 9 | 9 | 6 | 3 | 2 | - | - | - | - | 1 | 1 | 2 |
| Pakistan | - | 3 | 8 | 5 | 4 | 4 | 5 | 1 | 2 | 2 | 1 | 1 | 1 |
| Philippinen | - | 3 | 1 | 1 | 1 | 1 | 1 | 1 | 2 | 2 | 2 | 1 | 1 |
| Polen | 31 | 27 | 32 | 30 | 29 | 28 | 21 | 9 | 11 | 7 | 6 | 7 | 8 |
| Portugal | 10 | 1 | 4 | 4 | 3 | 6 | 6 | 4 | 4 | 4 | 4 | 1 | 1 |
| Rumänien | 58 | 51 | 55 | 84 | 50 | 48 | 35 | 24 | 17 | 16 | 17 | 17 | 16 |
| Russland | 9 | 7 | 7 | 6 | 5 | 5 | 8 | 6 | 6 | 7 | 6 | 10 | 11 |
| Schweden | 1 | 1 | - | - | - | - | - | - | - | - | - | - | - |
| Schweiz | 1 | 1 | 1 | 1 | 1 | 1 | 1 | 1 | 1 | 1 | 1 | 1 | 1 |
| Serbien | 10 | 12 | 15 | 16 | 17 | 18 | 19 | 23 | 26 | 21 | 23 | 20 | 20 |
| Slowakei | 1 | 4 | 5 | 4 | 2 | 1 | 1 | 1 | 2 | 1 | 1 | 2 | 2 |
| Somalia | 1 | - | - | - | - | - | - | - | - | - | - | - | - |
| Spanien | 7 | 8 | 8 | 12 | 12 | 12 | 11 | 10 | 5 | 2 | 2 | 2 | 2 |
| Sri Lanka | 3 | 1 | 1 | 2 | 2 | 4 | - | - | - | - | - | - | - |
| Syrien | 34 | 31 | 33 | 38 | 41 | 27 | - | - | - | - | - | - | - |
| Thailand | 3 | 4 | 2 | 2 | 2 | 2 | 2 | 3 | 3 | 3 | 3 | 5 | 5 |
| Togo | 6 | - | - | 1 | 2 | 2 | - | - | - | - | - | - | - |
| Tschechien | - | 3 | 2 | 2 | 2 | - | - | - | - | - | 2 | 2 | 2 |
| Tunesien | 1 | 2 | 1 | 1 | 1 | 1 | 1 | 1 | 2 | 2 | 2 | 1 | 1 |
| Türkei | 202 | 188 | 181 | 185 | 186 | 189 | 195 | 199 | 201 | 195 | 203 | 208 | 219 |
| Ungarn | 43 | 39 | 36 | 32 | 27 | 25 | 19 | 11 | 6 | 4 | 25 | 3 | 1 |
| USA | 1 | 1 | 2 | 2 | 1 | 1 | 0 | 1 | 1 | 3 | 3 | 2 | 3 |

| Ausstellung und Bearbeitung von … | | | | | | | | | | | | | |
|---|---|---|---|---|---|---|---|---|---|---|---|---|---|
| | **2020** | **2019** | **2018** | **2017** | **2016** | **2015** | **2014** | **2013** | **2012** | **2011** | **2010** | **2009** | **2008** |
| Einzelpassanträge | 113 | 230 | 243 | 211 | 189 | 180 | 136 | 170 | 230 | 216 | 205 | 184 | 193 |
| Vorläufige Reisepässe | 1 | 4 | 4 | 1 | 2 | 2 | 6 | 3 | 9 | 2 | 4 | 3 | 7 |
| Personalausweisanträge | 552 | 499 | 490 | 356 | 367 | 384 | 354 | 324 | 653 | 719 | 665 | 641 | 530 |
| vorl. Personalausweise | 26 | 35 | 33 | 19 | 38 | 39 | 20 | 12 | 30 | 27 | 30 | 34 | 41 |
| Kinderreisepässe | 58 | 70 | 58 | 37 | 70 | 58 | 47 | 34 | 42 | 58 | 48 | 45 | 70 |
| Führungszeugnisanträge | 172 | 183 | 189 | 199 | 233 | 135 | 131 | 118 | 141 | 117 | 109 | 125 | 84 |
| Führerscheinanträge | 164 | 186 | 168 | 159 | 146 | 155 | 163 | 150 | 137 | 160 | 163 | 159 | 154 |
| Fischereischeine | 12 | 16 | 15 | 17 | 28 | 10 | 14 | 13 | 13 | 11 | 12 | 16 | 23 |

## IV. Gewerbeamt

| Gewerbeanzeigen | 2020 | 2019 | 2018 | 2017 | 2016 | 2015 | 2014 | 2013 | 2012 | 2011 | 2010 | 2009 | 2008 |
|---|---|---|---|---|---|---|---|---|---|---|---|---|---|
| ***Insgesamt*** | 105 | 102 | 55 | 75 | 52 | 67 | 50 | 171 | 85 | 84 | 87 | 91 | 81 |
| - Anmeldungen | 54 | 45 | 28 | 33 | 25 | 38 | 23 | 69 | 27 | 39 | 44 | 42 | 42 |
| - Abmeldungen | 38 | 44 | 19 | 30 | 22 | 26 | 17 | 78 | 41 | 40 | 28 | 41 | 29 |
| - Ummeldungen | 13 | 13 | 8 | 12 | 5 | 3 | 10 | 24 | 17 | 5 | 15 | 8 | 10 |

## V. Bauamt

| Baugesuche | 2020 | 2019 | 2018 | 2017 | 2016 | 2015 | 2014 | 2013 | 2012 | 2011 | 2010 | 2009 | 2008 |
|---|---|---|---|---|---|---|---|---|---|---|---|---|---|
| ***Insgesamt*** | 44 | 40 | 26 | 59 | 31 | 33 | 31 | 36 | 30 | 29 | 37 | 31 | 27 |
| - Wohnhausneubau-ten | 11 | 20 | 11 | 28 | 8 | 12 | 7 | 11 | 10 | 10 | 14 | 7 | 9 |
| - Schaffung von Wohnraum im Bestand | 14 | 8 | 4 | 3 | 7 | 2 | 4 | | | | | | |
| - Sonst. Bauvorha-ben | 19 | 12 | 11 | 28 | 15 | 20 | 20 | 25 | 20 | 19 | 23 | 24 | 18 |

## VI. Grundbuchamt/Grundbucheinsichtsstelle ab 2015

| | 2020 | 2019 | 2018 | 2017 | 2016 | 2015 | 2014 | 2013 | 2012 | 2011 | 2010 | 2009 | 2008 |
|---|---|---|---|---|---|---|---|---|---|---|---|---|---|
| Kostenpflichtige Geschäftsvorfälle | 95 | 106 | 151 | 143 | 148 | 101 | 456 | 619 | 560 | 637 | 594 | 848 | 650 |

## VII. Wasserversorgung

| Jahr | Förderung Eigenwas-ser | Bezug BWV | Abgabe Mühlbach | Verbrauch Sulzfeld |
|---|---|---|---|---|
| 2020 | 145.008 | 168.376 | 68.750 | 244.634 |
| 2019 | 133.335 | 152.662 | 63.150 | 222.847 |
| 2018 | 142.798 | 172.443 | 66.889 | 248.532 |
| 2017 | 128.502 | 153.539 | 60.934 | 221.107 |
| 2016 | 131.146 | 156.444 | 61.660 | 225.930 |
| 2015 | 133.366 | 159.806 | 65.165 | 228.007 |
| 2014 | 124.946 | 150.655 | 59.780 | 215.821 |
| 2013 | 112.994 | 146.656 | 47.266 | 212.384 |
| 2012 | 118.362 | 153.409 | 52.870 | 218.901 |
| 2011 | 121.507 | 161.879 | 52.791 | 230.595 |
| 2010 | 101.652 | 164.399 | 28.568 | 237.483 |
| 2009 | 176.560 | 125.538 | 41.692 | 260.406 |
| 2008 | 125.416 | 140.021 | 42.930 | 222.507 |
| 2007 | 231.619 | 115.572 | 56.239 | 290.952 |
| 2006 | 197.160 | 159.048 | 58.240 | 297.968 |
| 2005 | 195.346 | 147.167 | 59.463 | 283.050 |
| 2004 | 199.904 | 148.296 | 60.232 | 292.105 |
| 2003 | 213.022 | 137.568 | 69.761 | 272.375 |
| 2002 | 209.984 | 149.212 | 59.433 | 293.945 |
| 2001 | 195.480 | 130.513 | 62.873 | 258.593 |
| 2000 | 193.248 | 130.053 | 61.562 | 257.396 |
| 1999 | 212.864 | 150.896 | 59.189 | 299.144 |
| 1998 | 212.562 | 149.291 | 60.846 | 295.929 |
| 1997 | 200.072 | 136.278 | 57.547 | 269.972 |
| 1996 | 189.056 | 131.650 | 56.279 | 260.223 |
| 1995 | 193.423 | 123.790 | 59.660 | 250.480 |
| 1994 | 193.613 | 137.379 | 60.510 | 270.482 |
| 1990 | 237.850 | 158.601 | 85.847 | 310.604 |

(Zahlen in cbm)

## Öffentliche Bekanntmachung

## 4. Änderung des Flächennutzungsplanes für die Vereinbarte Verwaltungsgemeinschaft Sulzfeld – Zaisenhausen

Das Landratsamt Karlsruhe hat die vom Gemeinsamen Ausschuss der Vereinbarten Verwaltungsgemeinschaft Sulzfeld/Zaisenhausen am 29.09.2020 in öffentlicher Sitzung beschlossene 4. Änderung des Flächennutzungsplans mit Bescheid vom 05.01.2021 aufgrund von § 6 Abs. 1 Baugesetzbuch (BauGB) genehmigt.

Die Lage der Änderungen auf der Gemarkung Sulzfeld sind in nachfolgendem FN-Planauszug dargestellt und werden in den Abschnitten 2a – 2g wie folgt näher erläutert:

2a) Änderung der Ausweisung eines Grünbereiches
2b) Änderung von Grünflächen im Mischgebiet im Bereich des Bauhofes/Festplatz für den Wertstoffhof/Grünabfallsammelplatz in der Neuhöfer Straße
2c) Arrondierung des GE „Strichen – Brechen“ im Bereich des Parkplatzes der Firma E.G.O.
2d) Reduzierung der Ausweisung der Fläche im Bereich des Friedhofes
2e) Darstellung der Aussiedlerhöfe im Gewann „Zwischen Michenfeld“
2f) Nachrichtliche Übernahme des Bebauungsplanes „An der Murr“
2g) Abrundung des Sondergebietes „Schießsport“

Die Lage der Änderungen auf der Gemarkung Zaisenhausen sind in nachfolgendem FN-Planauszug dargestellt und werden in den Abschnitten 3a – 3c näher erläutert.

3a.) Ausweisung einer Fläche für den Wertstoffhof und den Grünabfallsammelplatz
3b) Ausweisung eines Teils des Grundstücks, Flst.-Nr. 14413, als Dorfgebietsfläche
3c) Änderung der Ausweisung des Grundstücks, Flst.-Nr.: 4382, von Baufläche in Grünfläche

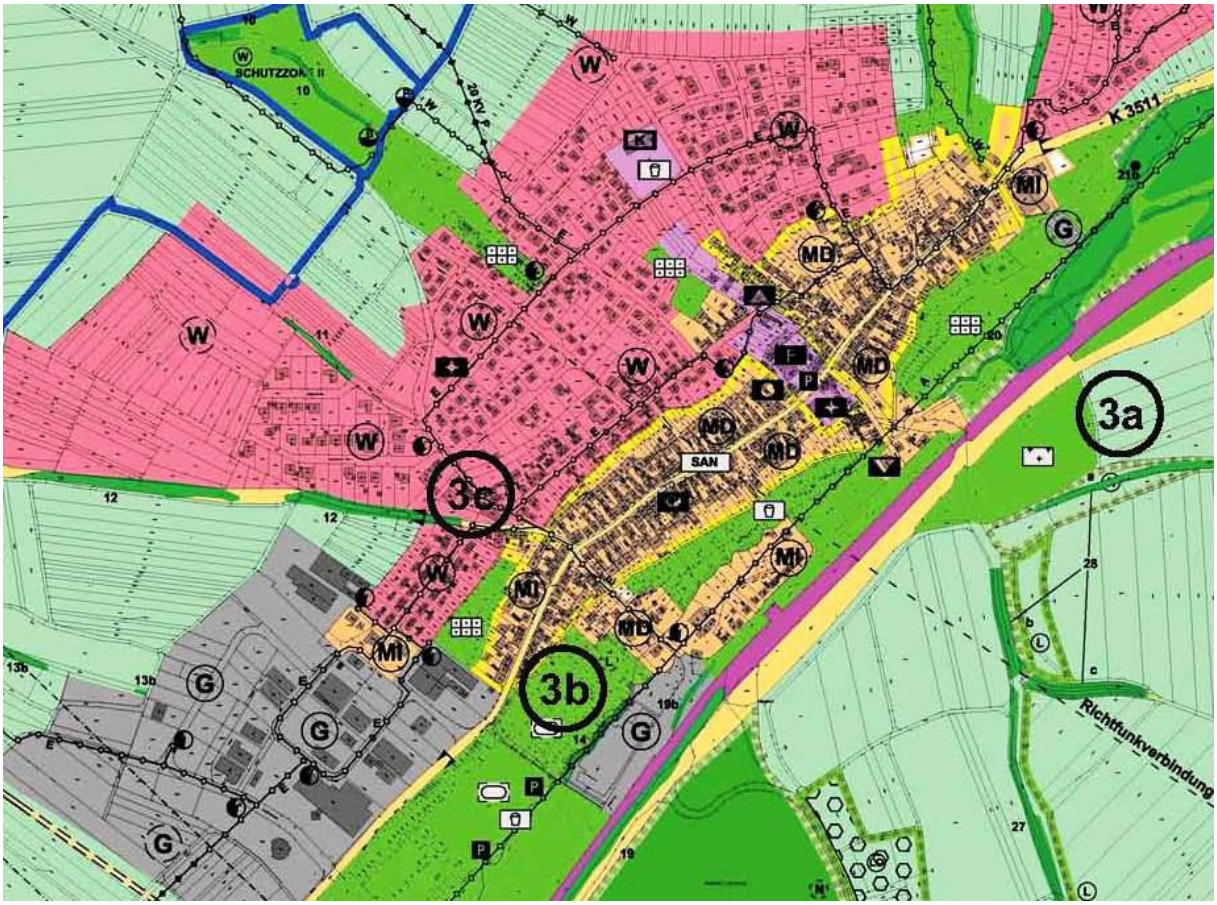


**Die 4. Änderung des Flächennutzungsplans wird mit dieser Bekanntmachung gemäß § 6 Abs. 5 BauGB wirksam.**

Die Flächennutzungsplanänderung kann einschließlich der Begründung mit Umweltbericht und der zusammenfassenden Erklärung in den Rathäusern der Gemeinde Sulzfeld (Rathausplatz 1, 75056 Sulzfeld) und Zaisenhausen (Hauptstraße 97, 75059 Zaisenhausen) während der üblichen Dienststunden eingesehen werden. Jedermann kann die Flächennutzungsplanänderung, die Begründung und die zusammenfassende Erklärung nach § 6 a Abs. 1 BauGB einsehen und über ihren Inhalt Auskunft verlangen (vgl. § 6 Abs. 5 BauGB).
Der wirksame Flächennutzungsplan mit der Begründung und der zusammenfassenden Erklärung sind zusätzlich im Internet unter der Internet-Adresse: www.sulzfeld.de sowie im zentralen Internetportal des Landes Baden-Württemberg eingestellt.
Es wird darauf hingewiesen, dass eine Verletzung der im § 214 Abs. 1 Satz 1 Nr. 1–3 des BauGB bezeichneten Verfahrens- und Formvorschriften, eine unter Berücksichtigung des § 214 Abs. 2 BauGB beachtliche Verletzung der Vorschriften über das Verhältnis des Bebauungsplans und des Flächennutzungsplans oder aber ein nach § 214 Abs. 3 Satz 2 BauGB beachtlicher Mangel des Abwägungsvorgangs nur beachtlich werden, wenn sie innerhalb eines Jahres seit dieser Bekanntmachung schriftlich gegenüber der Gemeinde geltend gemacht worden sind. Der Sachverhalt, der die Verletzung von Rechtsvorschriften oder den Mangel des Abwägungsvorgangs begründen soll, ist darzulegen.

**Hinweis nach § 4 Abs. 4 und 5 Gemeindeordnung für Baden-Württemberg (GemO):**

Nach § 4 Abs. 4 und 5 Gemeindeordnung für Baden-Württemberg (GemO) gilt die Flächennutzungsplanänderung, sofern sie unter Verletzung von Verfahrens- oder Formvorschriften der GemO oder auf Grund der GemO ergangenen Bestimmungen zu Stande gekommen sind, ein Jahr nach dieser Bekanntmachung als von Anfang an gültig zu Stande gekommen. Dies gilt nicht, wenn
die Vorschriften über die Öffentlichkeit der Sitzung, die Genehmigung oder die Bekanntmachung der Satzung verletzt worden sind,
der Bürgermeister dem Beschluss nach § 43 wegen Gesetzwidrigkeit widersprochen hat oder wenn vor Ablauf der in Satz 1 genannten Frist die Rechtsaufsichtsbehörde den Beschluss beanstandet hat oder die Verletzung der Verfahrens- oder Formvorschrift gegenüber der Gemeinde unter Bezeichnung des Sachverhalts, der die Verletzung begründen soll, schriftlich oder elektronisch geltend gemacht worden ist.

Ist eine Verletzung nach Satz 2 Nr. 2 geltend gemacht worden, so kann auch nach Ablauf der in Satz 1 genannten Frist jedermann diese Verletzung geltend machen.

Sulzfeld, den 12.01.2021

gez. Sarina Pfründer
Vorsitzende

gez. Cathrin Wöhrle
stellvertretende Vorsitzende

## Neubaugebiet Kürnbacher Weg II, Abschnitt B – Einzelhausplätze

### Verfahren zur Vergabe der Bauplätzen – Start am 18.01.2021

Mit der Erschließung des Baugebiets soll Anfang 2021 begonnen werden. Private Häuslesbauer haben dann ab 2022 Möglichkeit, den Traum vom eigenen Haus sich zu erfüllen.
Daher startet die Gemeinde ab dem 18. Januar 2021 die Vermarktung der insgesamt 20 kommunalen Plätze. Hinzu kommen 2 Plätze im Quartier Königstraße/Hintere Straße.

**17 Plätze für Ein- und Zweifamilienhäuser/Doppelhäuser**
Bauplätze im Baugebiet „Kürnbacher Weg II-B“ werden nach dem Beschluss des Gemeinderats vom 26.11.2019 zum Kaufpreis von 240 €/m² zzgl. Hausanschlusskosten veräußert.

Die Bewerbungsfrist **beginnt am Montag, den 18.01.2021 um 8:00 Uhr und endet am Freitag, den 29.01.2021 um 12.00 Uhr**.
Die Interessensbekundung muss bei der Gemeinde innerhalb dieser Frist postalisch oder per Mail eingehen. Früher und später eingehende Bewerbungen können nicht berücksichtigt werden!

Die Vergabe erfolgt nach dem Windhund-Prinzip: Die Rangordnung auf der Vormerkliste erfolgt nach Eingang der Bewerbung.
Die Interessenten können sich wie folgt bewerben:

- per Mail (E-Mails, die vor Beginn der Bewerbungsfrist versendet werden, werden nicht berücksichtigt)
- persönliche Abgabe der Bewerbung im Bauamt ist zu den Öffnungszeiten der Gemeindeverwaltung möglich.
  Mo - Fr.: 8 - 12 Uhr
  Mo: 14 - 18 Uhr
  Di - Do: 13.30 - 16 Uhr
- per Einwurf im Briefkasten der Gemeinde Sulzfeld, Rathauspatz 1, 75056 Sulzfeld. Als Eingang per Einwurf gilt immer der jeweilige Tag, 16:00 Uhr.

Alle Bewerbungen, die ab freitags, 12:00 Uhr eingehen, gelten als montags eingegangen.
Jeweils um 16 Uhr des Tages bzw. freitags um 12 Uhr wird per Los über die Reihenfolge der Bewerbung des jeweiligen Tages entschieden.

Folgende Angaben muss die Bewerbung beinhalten: Name, Anschrift, Mailadresse, Telefon, Wunschgröße des Bauplatzes, geplantes Vorhaben, Anzahl der Nutzer.
Mehrfachbewerbungen bzw. Bewerbungen von Personen in Ehen oder „eheänlichen“ Partnerschaften können nur 1-fach berücksichtigt werden.
Selbstverständlich können sich Personen, die schon im Kürnbacher Weg II-A einen Bauplatz erworben haben,
nicht erneut auf einen Bauplatz in Abschnitt B bewerben.

Der Eingang der Bewerbung wird von der Gemeindeverwaltung per E-Mail bestätigt.
Nach Ablauf der Bewerberfrist werden alle eingetragenen Personen auf der Interessentenliste per Brief über den Beginn der Vermarktung informiert.

Um die Arbeitsfähigkeit des Bauamtes zu gewährleisten bitten wir von zusätzlichen Anfragen oder verfrühten Bewerbungen abzusehen.

#### Zuteilung

Der Verkauf der Baugrundstücke erfolgt nach der Reihenfolge in der Bewerberliste, die von der Gemeindeverwaltung geführt wird. Die Reihenfolge richtet sich nach dem Datum, zu dem die Bewerbung bei der Gemeinde eingegangen ist (Windhund-Prinzip). Die Reihenfolge wird tageweise ausgelost. Das heißt, dass erstmals am 18.01.2021 um 16 Uhr alle Bewerbungen in einen Topf kommen, die an diesem Tag ab 8 Uhr (und nicht vorher!) eingegangen sind. Um 16 Uhr wird die Reihenfolge der Bewerbungen ausgelost. Das selbe an den folgenden Tagen bis zum 29.01.2021.
Der Bewerber hat nach Erhalt der Unterlagen/Bauplatzinfos der Gemeinde die Möglichkeit seinen Wunschplatz reservieren zu lassen. Hierzu ist eine Rückmeldung innerhalb 8 Kalendertagen notwendig. Erfolgt keine Rückmeldung, wird er von der Bewerberliste gestrichen. Die Unterlagen gehen nach der Reihenfolge zu. Zuerst erhält der Bewerber auf Platz 1 die Unterlagen und kann sich damit einen Bauplatz frei auswählen, danach Platz 2 usw. Dies heißt, dass das Verfahren mehrere Monate in Anspruch nehmen wird, bis alle 17 Plätze vergeben sind.
Die Reservierung des Bauplatzes ist für 1 Monat möglich. Innerhalb dieser Zeit muss der Kaufvertrag geschlossen werden. Lehnt ein Bewerber den Kauf eines Baugrundstücks ab, wird er von der Bewerberliste gestrichen. Fällt ein Bewerber raus, rücken die im Rang nachfolgenden Bewerber in der Bewerberliste auf und werden entsprechend der neuen Platzziffer auf der Bewerberliste bei der Zuteilung berücksichtigt.

- orange gekennzeichnet Flächen sind Bauplätze der Gemeinde

## 3 Plätze für Mehrfamilienhäuser bis 4 Wohneinheiten Kürnbacher Straße und 2 Plätze für Mehrfamilienhäuser mit 5 Wohneinheiten Quartier Königstraße/Hintere Straße

Bauplätze für Mehrfamilienhäuser entlang der Kürnbacher Straße im Baugebiet „Kürnbacher Weg II-B“ werden nach dem Beschluss des Gemeinderats vom 16.12.2020 zum Kaufpreis von 260 €/m² zzgl. Hausanschlusskosten veräußert.
Der Kaufpreis der Grundstücke Hintere Straße wird nach Gemeinderatssitzung am 19.01.2021 öffentlich bekannt gegeben.

Die Bewerbungsfrist **beginnt am Montag, den 18.01.2021 um 8:00 Uhr und endet am Freitag, den 29.01.2021 um 12.00 Uhr**.

Die Interessensbekundung muss bei der Gemeinde innerhalb dieser Frist postalisch oder per Mail eingehen. Früher und später eingehende Bewerbungen können nicht berücksichtigt werden!
Folgende Angaben muss die Bewerbung beinhalten: Name, Anschrift, Mailadresse, Telefon, Wunschgröße des Bauplatzes, geplantes Vorhaben, Anzahl der Nutzer.
Der Eingang der Bewerbung wird von der Gemeindeverwaltung per E-Mail bestätigt.

Nach Ablauf der Bewerberfrist werden alle eingetragenen Personen auf der Interessentenliste per Brief über den Beginn der Vermarktung informiert.

#### Zuteilung

Es ist beabsichtigt nach einem Öffentlichen Bewerbungsverfahren die Bauplätze für die Bebauung von Mehrfamilienhäusern entlang der Kürnbacher Straße/Goethestraße sowie Königstraße/Hintere Straße zu vergeben.

## Kürnbacher Straße / Goethestraße:

Die Gemeinde wird die Grundstücke an den Bewerber veräußern, der das geeignetste Konzept anbietet. Diese Entscheidung trifft der Gemeinderat.
Die Teilnehmer werden aufgefordert, eine architektonische und städtebauliche Planung vorzulegen, die **dem Bebauungsplan** entspricht.
Nach Ende der Bewerbungsfrist erhalten alle Bewerber Infos zum Ablauf der Konzeptabgabe Das Konzept muss innerhalb 6 Wochen nach Erhalt der Unterlagen bei der Gemeinde, also voraussichtlich bis Mitte März 2021 eingehen.

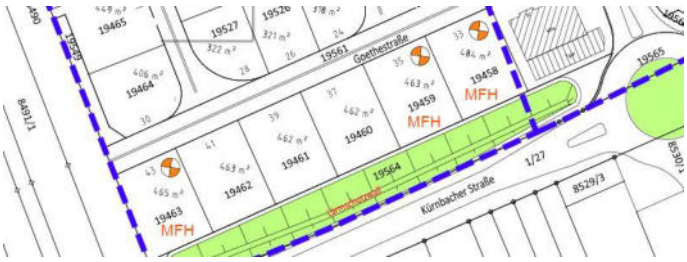


Kürnbacher Weg II-B_Bauplätze Mehrfamilienhäuser
(4 Wohneinheiten)
-orange markierte Flächen, sind Bauplätze der Gemeinde

## Quartier Königstraße/Hintere Straße:

Die Grundstücke werden an den Bewerber veräußert, der das geeignetste Konzept anbietet.
Diese Entscheidung trifft der Gemeinderat.
Dem Quartier Königstraße/Hintere Straße liegt kein B-Plan zugrunde. Gemäß §34 BauGB müssen sich die Gebäude in Art und Nutzen in die bestehende Umgebung einfügen.
Hierfür wurden bauliche Richtlinien zur Bebauung der beiden Grundstücke ermittelt.
Nach Ende der Bewerbungsfrist erhalten die Bewerber diese baulichen Richtlinien um ein Planungskonzept erstellen zu können.
Das Konzept muss innerhalb 6 Wochen nach Erhalt der Unterlagen bei der Gemeinde, also voraussichtlich bis Mitte März 2021 eingehen.

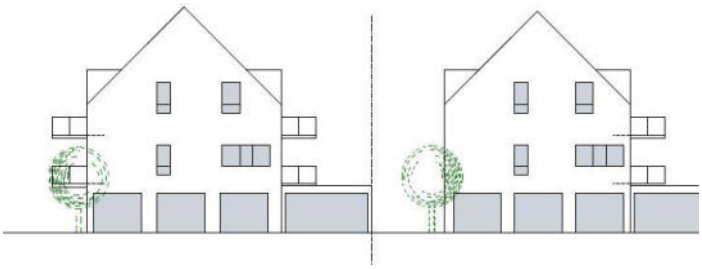

Quartier Königstraße / Hintere Straße; Bauplätze Mehrfamilienhäuser (5 Wohneinheiten)

## Öffentliche Gemeinderatssitzung

Am **Dienstag, 19.01.2021** findet um **18.30 Uhr** in der Ravensburghalle eine Gemeinderatssitzung statt, zu der die Bevölkerung herzlich eingeladen wird.

**Öffentlicher Teil:**

1. Einwohnerfragestunde
2. Kindergärten; Betriebskostenabrechung 2019
2.1. Evang. Kindergarten und
2.2. „Trägerverein Schneckenhaus“ Gartenkinder
3. Blanc-und-Fischer-Schule; Generalsanierung
3.1. Zusammenlegung Bauabschnitte
3.2. Vergabe „Projektionstafelsystem BA 1“
3.3. Vergabe „Schulmöblierung“
3.4. Vergabe Gewerk 28 „Maler- und Lackierarbeiten – Beschichtungen BA 1“
4. Gewerbegebiet „Riegel“; Breitband
5. Quartier Königstraße/Hintere Straße; Festlegung Bau platzpreise
6. Wohnmobilstellplätze am Wildobsthof; Ver- und Entsor gungsstation
7. Haushaltsplan 2021; Einbringung
8. Wirtschaftsplan Versorgungsbetriebe Sulzfeld 2021; Ein bringung
9. Informationen zur Grundsteuerreform zum 01.01.2025
10. Baugesuche
10.1. Antrag auf Baugenehmigung im vereinfachten Verfahren Neubau Einfamilienhaus mit Doppelgarage auf dem Grundstück, Flst-Nr. 13490/1, Am Bubenlauf 5a, Beb-Plan: Kißlich – Ballreich 1. Änd. Befreiung von den Festsetzungen des Bebauungsplanes: 1. Überschreitung der zulässigen GRZ, 2. geänderte Dachform, 3. Überschreitung zulässige Sockel- u. Traufhöhe
10.2. Antrag auf Baugenehmigung im vereinfachten Verfahren Ausbau bestehendes Wohnhaus zu insgesamt 3 Wohneinheiten auf dem Grundstück, Flst.-Nr. 142, Hintere Straße 55, § 34 BauGB, Sanierungsgebiet, Umfeld Ortskern
(§142, Abs. 4 BauGB) im vereinfachten Verfahren ohne sanierungsrechtliche Genehmigung
11. Mitteilungen der Verwaltung
12. Verschiedenes

Sulzfeld, 11.01.2021

gez.
Pfründer
Bürgermeisterin

**Hinweise zu Sicherheitsregelungen wegen der Corona-Pandemie:**
Interessierte Besucherinnen und Besucher sind herzlich willkommen. Die Verwaltung weist darauf hin, dass aufgrund der Krisensituation die Möglichkeit besteht, Fragen und Anregungen schriftlich an das Gremium zu richten, so dass ein persönliches Erscheinen nicht zwingend erforderlich ist. Möglich ist das per Mail an: h.roeth@sulzfeld.de.
Von den Besuchern der öffentlichen Gemeinderatssitzung müssen folgende Hygienevorgaben unbedingt eingehalten werden: Die Stühle für Besucher sind mit Abstand voneinander aufgestellt. Wir bitten diese wie vorgesehen stehen zu lassen. Bitte nutzen Sie bei Eintreten in die Ravensburghalle den Desinfektionsmittelspender und gehen Sie auf direktem Weg zu den vorgesehenen Sitzplätzen. Bitte halten Sie zu allen anwesenden Personen einen Abstand von mindestens 1,5m ein. Zu Ihrem Schutz und zum Schutze anderer muss während des Aufenthalts in der Ravensburghalle eine Maske getragen werden.
Die Besucher werden gebeten, sich beim Eintritt in eine Teilnehmerliste einzutragen, um eine mögliche Infektionskette gegebenenfalls nachvollziehen zu können. Wegen der nächtlichen Ausgangssperre erhalten Sie eine Bescheinigung.
Nach Verlassen der Sitzung sind Sie jedoch verpflichtet auf direktem Weg nach Hause zu gehen.

Stand: 08.01.2021

# Regelungen für den Lockdown in Baden-Württemberg vom 11. bis 31. Januar 2021

## Einzelhandel

Der Einzelhandel schließt bis zum **31. Januar**.

**Lediglich Geschäfte mit Produkten für den täglichen Bedarf bleiben geöffnet:**

- ✓ Babyfachmärkte
- ✓ Bäckereien und Konditoreien
- ✓ Banken
- ✓ Drogerien
- ✓ Getränkemärkte
- ✓ Großhandel
- ✓ Hörgeräteakustiker
- ✓ Kraftfahrzeug- und Fahrradwerkstätten sowie Ersatzteilverkauf
- ✓ Lebensmittelmärkte
- ✓ Metzgereien
- ✓ Optiker
- ✓ Orthopädieschuhtechniker
- ✓ Poststellen und Paketshops, aber ohne den Verkauf von weiteren Waren
- ✓ Reformhäuser
- ✓ Reinigung und Waschsalons
- ✓ Reise- und Kundenzentren für den öffentlichen Verkehr
- ✓ Sanitätshäuser
- ✓ Tafeln
- ✓ Tankstellen
- ✓ Telefonshops für Reparatur, Austausch und Störungsbehebung
- ✓ Tierbedarf- und Futtermärkte
- ✓ Wochenmärkte
- ✓ Zeitschriften- und Zeitungskioske

Eine vollständige Liste finden Sie auf » Baden-Württemberg.de

**Besonderheiten:**

- Geschlossene Einzelhandelsbetriebe können **Lieferdienste** anbieten.
- Geschlossene Einzelhandelsbetriebe können **Abholangebote** (Click & Collect) anbieten. Dabei müssen feste Zeitfenster für die Abholung vereinbart werden. Die Hygienekonzepte vor Ort müssen eingehalten und Warteschlangen vermieden werden. NEU
- **Handwerksbetriebe**, die keine körpernahen Dienstleistungen anbieten, dürfen weiterhin arbeiten.
- Geschäfte mit **Mischsortiment** dürfen alle Waren verkaufen, wenn die Produkte für den täglichen Bedarf zu 60% überwiegen. Sollte das Sortiment der verbotenen Artikel überwiegen, darf das Geschäft mit einer räumlichen Abtrennung lediglich die Artikel des täglichen Bedarfs verkaufen.

**Regelung für offene Geschäfte:**

- Geschäfte mit weniger als 10 m² Verkaufsfläche: maximal ein*e Kund*in.
- Geschäfte mit bis zu 800 m²: ein*e Kund*in pro 10 m² Verkaufsfläche.
- Für die darüber hinausgehende Fläche gilt: ein*e Kund*in pro 20 m² (gilt nicht für den Lebensmitteleinzelhandel).
- Maskenpflicht vor den Geschäften und auf den Parkplätzen.
- Gesteuerter Zutritt.
- Warteschlangen vermeiden.

## Gastronomie

Restaurants, Bars, Clubs und Kneipen aller Art bleiben geschlossen.

- Ausnahme für **Speisen zur Abholung** (bis 20 Uhr) oder Lieferung.
- Kein Ausschank und Verzehr von **alkoholischen Getränken** im öffentlichen Raum.

**Kantinen** schließen überall dort, wo es die Arbeitsabläufe zulassen. Angebote zum Mitnehmen sind erlaubt. NEU

## Veranstaltungen

Keine Zusammenkünfte und Veranstaltungen im öffentlichen Raum.

**Ausnahmen:**

- Gerichtsverhandlungen.
- Sitzungen, die der öffentlichen Sicherheit und Ordnung dienen.
- Betriebsversammlungen.
- Prüfungen und deren Vorbereitung.
- Eheschließungen.
- Veranstaltungen, die der sozialen Fürsorge dienen (z.B. Kinder- und Jugendhilfe).
- Nominierungs- und Wahlkampfveranstaltungen, sowie dazugehörige Unterschriftensammlungen.

## Gesundheit & Soziales

- **Schutzvorkehrungen** in Krankenhäusern, Pflegeheimen, Senioren- und Behinderteneinrichtungen.
- Keine Isolation der Betroffenen.
- Übernahme der Kosten von regelmäßigen **SARS-CoV2-Schnelltests** für Patienten*innen und Besucher*innen.
- Regelmäßige, verpflichtende **Tests des Pflegepersonals** von Alten- und Pflegeheimen.

Baden-Württemberg.de

Ein ausführliches FAQ finden Sie auf » Baden-Württemberg.de

Stand: 08.01.2021

# Regelungen für den Lockdown in Baden-Württemberg vom 11. bis 31. Januar 2021

## Kontaktbeschränkungen

NEU

**Private Treffen** im öffentlichen oder privaten Raum nur noch im Kreis des eigenen Haushalts plus höchstens eine weitere Person, die nicht zum eigenen Haushalt gehört.
Kinder der beiden Haushalte bis einschließlich 14 Jahre werden nicht mitgezählt. Die Regelung dient dazu besondere Härtefälle abzufangen.

**Regelung für Kinderbetreuung:**
Kinder aus maximal zwei Haushalten dürfen zusammen in einer festen, familiär oder nachbarschaftlich organisierten Betreuungsgemeinschaften betreut werden.

## Bildung & Betreuung

NEU

- **Kitas** bleiben geschlossen. Wenn die Infektionszahlen signifikant sinken, Öffnung ab dem 18. Januar möglich.
- Kein Präsenzunterricht an **Grundschulen**. Versorgung der Schüler*innen mit Lernmaterial durch die Lehrer*innen. Wenn die Infektionszahlen signifikant sinken, Öffnung ab dem 18. Januar möglich.
- Kein Präsenzunterricht, sondern Fernunterricht an allen **weiterführenden Schulen**.
- Sonderregelung für **Abschlussklassen** sind möglich und werden individuell festgelegt.
- **Notbetreuungen** werden eingerichtet. Ansprechpartner sind die Schulen und Kitas vor Ort.
- Musik-, Kunst- und Jugendkunstschulen schließen für den Publikumsverkehr, Online-Unterricht möglich.
- Volkshochschulen und ähnliche Einrichtungen schließen.
- Fahrschulen geschlossen. Online-unterricht möglich. (Ausnahme für berufliche Ausbildungszwecke und Katastrophenschutz)

## Ausgangsbeschränkungen

Der Aufenthalt außerhalb der eigenen Wohnung ist nur aus **triftigen Gründen** erlaubt. Z.B.:

**Bei Nacht (20 Uhr bis 5 Uhr):**

- Ausübung beruflicher Tätigkeiten und wichtiger Ausbildungszwecke.
- Inanspruchnahme medizinischer und veterinärmedizinischer Leistungen.
- Begleitung unterstützungsbedürftiger Personen und Minderjähriger, Sorge- und Umgangsrecht.
- Begleitung Sterbender und Personen in akut lebensbedrohlichen Zuständen.
- Handlungen zur Versorgung von Tieren, z.B. Gassi gehen oder füttern.
- Besuch von religiösen Veranstaltungen.
- Veranstaltungen zur Aufrechterhaltung der öffentlichen Ordnung.
- Besuch von Versammlungen nach Artikel 8 des Grundgesetzes.
- Wahlkampfaktivitäten, wie Verteilung von Flyern, Plakatierungen oder Informationsstände nach behördlicher Genehmigung möglich.

**Bei Tag (5 Uhr bis 20 Uhr) zusätzlich:**

- Besuch der Notbetreuung in Schulen und Kitas.
- Sport und Bewegung an der frischen Luft ausschließlich alleine, mit Angehörigen des eigenen Haushalts oder mit einer weiteren, nicht im selben Haushalt lebenden Person.
- Erledigung von Einkäufen.
- Wahrnehmung von Dienstleistungen.
- Behördengänge
- Blutspendetermine

## Arbeiten

- Arbeitgeber*innen sind gesetzlich verpflichtet die **gesundheitliche Fürsorge** gegenüber ihren Mitarbeiter*innen wahrzunehmen.
- **Home Office**, sofern möglich.
- Treffen im Rahmen des Arbeits-, Dienst- und Geschäftsbetriebes.
- Gesetzlich vorgeschriebene Weiterbildungen, sofern nicht online auch in Präsenz durchführbar.
- Maskenpflicht am Arbeitsplatz, wenn der Mindestabstand von 1,5 Metern zu den Kolleg*innen nicht eingehalten werden kann (auch im Freien).
- An den Betrieb angepasste Hygieneauflagen.

## Reisen

**Appell: Verzichten Sie auf private Reisen sowie Ausflüge zu touristischen Zielen.** NEU
Verstärkte Kontrollen und Zugangsbeschränkungen an tagestouristischen Hotspots durch die örtlichen Behörden.

**Nicht gestattet:**

- ✖ Touristische Busreisen
- ✖ Touristische Übernachtungsangebote (auch Campingplätze)

**Weiterhin möglich:**

- ✓ Geschäftsreisen
- ✓ Reisen und Übernachten in besonderen Härtefällen

Baden-Württemberg.de

Ein ausführliches FAQ finden Sie auf » Baden-Württemberg.de

Stand: 08.01.2021

# Regelungen für den Lockdown in Baden-Württemberg vom 11. bis 31. Januar 2021

## Dienstleistungen

**Geschlossen**:
- ✖ Friseurbetriebe/Barbershops
- ✖ Hundesalons und ähnliche Einrichtungen
- ✖ Kosmetikstudios
- ✖ Kosmetische Fußpflegesalons
- ✖ Massage- und Wellnessbetriebe
- ✖ Nagelstudios
- ✖ Piercingstudios
- ✖ Prostitutionsgewerbe
- ✖ Sonnenstudios
- ✖ Tattoostudios

**Geöffnet** sind medizinisch notwendige Dienstleistungen (auch ohne Rezept) in den Bereichen:
- ✓ Ergotherapie
- ✓ Fußpflege/Podologie
- ✓ Logopädie
- ✓ Physiotherapie
- ✓ Rehasport

## Religionsausübung

Gottesdienste und Beerdigungen unter Hygieneauflagen.
- Einhalten der **AHA-Regeln** über die gesamte Dauer.
- Kein Gemeindegesang.

## Kultur- und Freizeitgestaltung

Kultur- und Freizeiteinrichtungen bleiben geschlossen.

**Geschlossen**:
- ✖ Ateliers (Publikumsverkehr)
- ✖ Ausflugsschiffe
- ✖ Bibliotheken und Archive (Abholangebote im wissenschaftlichen Bereich möglich)
- ✖ Camping- und Wohnmobilstellplätze
- ✖ Diskotheken und Clubs
- ✖ Freizeitparks und Indoorspielplätze
- ✖ Kinos und Autokinos
- ✖ Kletterparks (drinnen und draußen)
- ✖ Konzerte und Kulturhäuser
- ✖ Krabbelgruppen
- ✖ Messen
- ✖ Museen und Ausstellungen
- ✖ Opern
- ✖ Spielbanken- und hallen
- ✖ Theater
- ✖ Tierparks
- ✖ Volksfeste o.ä.
- ✖ Wettannahmestellen
- ✖ Zirkusse
- ✖ Zoologische und botanische Gärten

**Geöffnet**:
- ✓ Spielplätze im Freien
- ✓ Wandern und Spazieren

## Sport

Sport und Bewegung tagsüber **alleine, mit den Angehörigen des eigenen Haushalts und einer weiteren nicht zum Haushalt gehördenen Person** im öffentlichen Raum sowie auf öffentlichen oder privaten weitläufigen Sportanlagen oder -stätten im Freien erlaubt.

Alle weiteren öffentlichen und privaten Sportstätten sind für den Publikumsverkehr **geschlossen**:
- ✖ Fitnessstudios aller Art
- ✖ Schwimm- und Spaßbäder
- ✖ Skilifte und Gondeln
- ✖ Tanz- und Balettschulen
- ✖ Thermen und Saunen
- ✖ Vereinssportstätten
- ✖ Wettkampf-, Mannschafts- und Kontaktsportstätten
- ✖ Yogastudios

Für **Schulsport und Studienbetrieb** dürfen die Einrichtungen geöffnet werden.

Weitläufige Anlagen im Freien **geöffnet**:
- ✓ Golfplätze
- ✓ Hundesportplätze
- ✓ Reitanlagen
- ✓ Tennisplätze
- ✓ Modellflugplätze

Die Benutzung der Umkleiden oder Aufenthaltsräume ist nicht gestattet.

Training und Veranstaltungen des **Spitzen- oder Profisports** ist ohne Zuschauer*innen erlaubt.

Abstand halten | Hygiene praktizieren | Alltagsmaske tragen | Corona-App nutzen | regelmäßig lüften

Baden-Württemberg.de

Ein ausführliches FAQ finden Sie auf » Baden-Württemberg.de

# Sulzfeld bewegt sich!

## Nahezu 200 Teilnehmer beim digitalen Sportmonat

Als Partnergemeinde der Landesinitiative „Gesund aufwachsen und leben in Baden-Württemberg“ stellt Sulzfeld erstmals digitale Sport-Wochen auf die Füße. Mit den Übungsleitern und Referenten vom Turnverein, Radsportverein, Bewegte Apotheke und VHS konnten insgesamt 21 Übungstage zusammen gestellt werden. Diese startetn direkt nach den Feiertagen am 28. Dezember und gehen über 5 Wochen. Es ist also Halbzeit und bereits nahezu 200 Mitbürger sowie Interessierte aus der Region machen mit.

Die Teilnahme ist noch immer möglich. Die Anmeldung für die digitalen Sportwochen erfolgt über das Rathaus unter 07269/7820 bzw. d.krauss@sulzfeld.de. Möglich ist die Teilnahme an allen Angeboten oder nur an einzelnen Kursen. Die Kursstunden finden digital über webbex statt. Alle Angebote sind kostenfrei.

Seit dem Aufkommen von Corona gibt es zwar einzelne Anbieter wie Vereine oder Seniorenräte, die ihre Sportangebote digital anbieten. Die Angebote sind in der Regel jedoch nicht gebündelt und meist auch nur für Mitglieder verfügbar. Die Gemeinde Sulzfeld bündelt in ihrem innovativen Konzept dagegen verschiedene Angebote und bereitet diese für alle Mitbürger und Sportinteressierte auf. Das Landesgesundheitsamt Baden-Württemberg wird daher die Gemeinde Sulzfeld bei ihrem Vorhaben als Projektpartner begleiten und die gemachten Erfahrungen anderen Kommunen zur Verfügung stellen.

Sport macht in der Gruppe noch mehr Spaß. Durch die Corona-Krise wurden aber vor allem Senioren und chronisch Erkrankte zu „Risikogruppen“. Bewegungsangebote in geschlossenen Räumen waren das ganze Jahr über oft eingeschränkt oder fallen wie aktuell seit November komplett aus. Doch gerade in diesen Gruppen ist Bewegung wichtig, um körperlich fit zu bleiben. Das war Motivation für die Sulzfelder Vereine, für ihre eigenen Mitglieder sowie weitere Interessierte ein kostenloses digitales Bewegungsprogramm aufzustellen. Das Training erfolgt online und live, sodass auch das Gruppengefühl nicht zu kurz kommt. Eine Ergänzung, bis nach dem Lockdown wieder Vereinssport in der Breite möglich ist oder das Wetter noch mehr Bewegung im Freien zulässt.

Familie Mitschele

## Wertstoffhof und Grünabfallsammelplatz

### Sammelstelle für Bioabfall

Unser Mitarbeiter Gerhard Hupp bei der Sammelstelle für BIOMÜLL

Seit 01. Januar 2021 können Bürgerinnen und Bürger, die sich für das Bringsystem entschieden haben, ihren Biomüll in den auf dem Wertstoffhof bereitgestellten Behältern mit den braunen Deckeln entsorgen. Es wurden 4 Behälter mit jeweils 660 Litern Fassungsvermögen aufgestellt, sie befinden sich direkt auf der linken Seite nach dem Eingang. Sofern Sie weitere Bioabfalltüten benötigen, können Sie diese auf dem Wertstoffhof mitnehmen. Bitte wenden Sie sich dazu an unsere Mitarbeiter.
Fehlt Ihnen der Abfuhrkalender 2021 Sulzfeld können Sie diesen unter www.awb-landkreis-karlsruhe.de einsehen oder im Rathaus Zimmer 10 bei Frau Becker abholen. Wir bitten um kurze telefonische Voranmeldung unter Tel. 78-30 (vormittags)

**Engagement gegen Krebs**
KinderKrebshilfe Bonn 2020
**„Motto:**
**Bedingungslose Hilfe“**
**zum 10. Mal**

*Die Rose, benannt nach Mildred Scheel*

Maria Mundloch
In Zusammenarbeit mit der Deutsche KinderKrebshilfe Bonn

Liebe Gemeinde,
zu unserer Gemeinde Aktion unter dem Motto „Bedingungslose Hilfe“ möchte ich mitteilen, dass noch 620,00 EUR dazu gekommen sind. So beträgt nun die gesamte Spendensumme 8.620,00 EUR. Dafür möchte ich mich ganz herzlich bei folgenden Personen bedanken (leider nur mit Initialen, wegen Datenschutz).
Lieben Dank geht an G. F., schönen Dank an G. P., H. P. und herzlichen Dank an E. S. und W. W.

**Bleiben Sie gesund oder werden Sie wieder gesund.**

Mit freundlichen Grüßen & herzlichen Dank
Maria Mundloch

gt service Dienstleistungsgesellschaft mbH
Gemeindetag Baden-Württemberg

Bündnis Ländlicher Raum
DER LÄNDLICHE RAUM FÜR ZUKUNFT

## Der Ländliche Raum für Zukunft – Workshops vom 22.12 und 12.01. gut besucht

Am 22.12.2020 sowie am 12.01.2021 fanden im Rahmen vom Projekt „Der Ländliche Raum für Zukunft“ zwei schwerpunktorientierte Workshops statt. Aufgrund der Ergebnisse der Auftaktveranstaltung am 01.12.2020 wurden die Schwerpunkte „Digitalisierung und Wirtschaft“ sowie „Ortsbild und Wohnen“ als Themen der beiden Workshops genommen.
Der Workshop vom 22.12.2020 thematisierte „Digitalisierung und „Wirtschaft“.
Nach einer Begrüßung von Bürgermeisterin Sarina Pfründer sowie Frau Peschen von Gt-Service wurden die Ergebnisse der Auftaktveranstaltung sowie die Ergebnisse der Gruppenarbeiten über Wirtschaft sowie Digitalisierung vorgestellt.
Danach folgten Impulse von Experten.
Zu Beginn erzählte Stafan Garczorz, Referent für Handel von der IHK Karlsruhe, von Plattformen für den Handel, wie den Online-Marktplatz. Des Weiteren stellte er die Vor- und Nachteile eines Online-Marktplatzes vor und ging im Anschluss auf Sulzfeld als Startup-Ökosystem ein.
Dr. Björn Schittenhelm aus Holzgerlingen informierte über die Plattform „merkando“. Dies ist ein Online-Shop, bei dem die Kunden ihre Bestellung aufgeben können und diese direkt ans Haus geliefert bekommen. Das Angebot ist vielfältig, da viele Einzelhändler aus Holzgerlingen teilnehmen. So hat der Kunde ein echtes Einkaufserlebnis.
Bürgermeisterin Sarina Pfründer informierte die Teilnehmer des Workshops über das Onlinezugangsgesetz OZG in Baden-Württemberg. Dies bedeutet, dass die Verwaltungen nach und nach mehr online Formulare anbieten. Als Beispiel führte sie den neuen Personalausweis in Checkkartenformat an, der als Signatur verwendet werden soll.
Nun wurden die Teilnehmer in Arbeitsgruppen aufgeteilt. In diesen Teilsitzungen konnte dann speziell an einer Projektidee gearbeitet werden.
So gab es die Gruppe 1, welche sich auf Digitale Plattform-Projekte spezialisierte, sowie die Gruppen 2 und 3, welche sich auf Start-ups und co-working-spaces sowie Digitale Plattformen für den Einzelhandel kümmerten.

Im folgenden Plenum wurden die Ergebnisse der Gruppen vorgetragen.

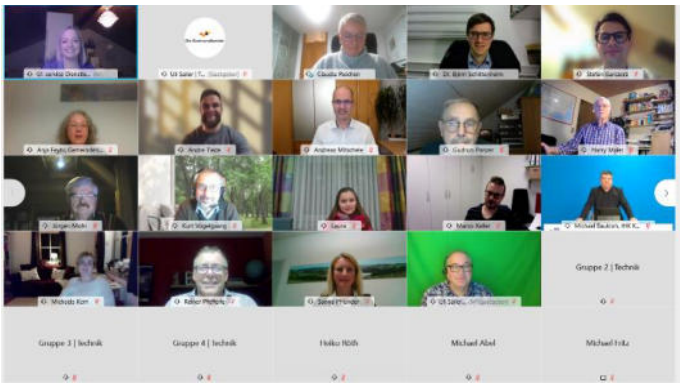

Der Workshop am 12.01.2021 thematisierte das Ortsbild sowie das Wohnen in Sulzfeld. Nachdem Bürgermeisterin Sarina Pfründer und Claudia Peschen die Teilnehmer begrüßten, wurde die Ausgangslage über „Ortsbild und Wohnen“ der Auftaktveranstaltung beleuchtet. Im Anschluss folgten, wie beim ersten Workshop, Impulse von Experten.
Anette Gablenz von der Diakonie Südlicher Kraichgau informierte die Teilnehmer über die geplante Wohngruppe für an Demenz erkrankte Menschen sowie die Gruppe für Verhinderungspflege im Rentamt.

Manuela Bader von der Kommunalentwicklung KE sprach über städtebauliche Erneuerungsmaßnahmen im Ortskern von Sulzfeld sowie dessen Umfeld. Zunächst ging sie auf die Sanierungsziele in Bezug auf das Ortsbild sowie die Bedeutung eines Sanierungsgebietes für das Sulzfelder Ortsbild ein. Später zeigte sie Leitlinien für die Gestaltung von Sulzfeld und gab anhand von Bildern Vorschläge für bestimmte Bereiche.
Jochen Kamm und Michaela Kern erzählten über Sulzfeld als eine Gemeinde, die durch Weinbau und Sandstein geprägt ist. Dies gilt es auch verstärkt nach außen darzustellen. Es wurde gezeigt, dass viele einzelne Elemente in Sulzfeld z.B. den Sandstein wiederspiegeln. Jedoch soll der rote Faden erkennbar werden. Ideen für Sulzfeld gab es an konkreten Bild-Beispielen. Ebenfalls wurde über die Potenziale sowie deren bisherige Nutzung gesprochen.
Im Anschluss wurden die Teilnehmer wieder in drei Gruppen aufgeteilt.
Die erste Gruppe „Projektskizze“ sprach über die Gestaltung von Sulzfeld in Hinblick auf Sandstein und Wein. Gruppe 2 thematisierte die Aufenthaltsqualität in Sulzfeld sowie die innerörtliche Entwicklung. In der dritten Gruppe ging es um das Mehrgenerationenwohnen, speziell am Beispiel Rentamt.
Nach den Teilgruppensitzungen folgte wieder der Austausch der Ergebnisse im Plenum.

Die Abschlussveranstaltung der Bürgerbeteiligung „Der Ländliche Raum für Zukunft“ findet am 28.01.2021 um 17.30 Uhr statt. Bei Interesse können Sie sich an Petra Hecker, 07269/7825 bzw. p.hecker@sulzfeld.de, wenden.

## Sulzfelder Sportlerehrung Emblem
## Ehrentafel für die erfolgreichen Sulzfelder Sportlerinnen und Sportler im Jahr 2020

Auch in diesem Jahr sollen im Mitteilungsblatt auf einer Ehrentafel die Erfolge der Sulzfelder Sportlerinnen und Sportler des Jahres 2020 veröffentlicht werden. Wir sind uns bewusst, dass der Sportbetrieb aufgrund der Corona-Pandemie nur stark eingeschränkt durchgeführt werden konnte. Dennoch gab es sicherlich auch den ein oder anderen sportlichen Erfolg zu verzeichnen, den es nun zu würdigen gilt.

Die Gemeindeverwaltung bittet um Meldungen an das Rathaus, Frau Hecker, E-Mail: p.hecker@sulzfeld.de, bis spätestens 22.01.2021.
Folgende Kriterien müssen für die Aufnahme in die Ehrentafel erfüllt sein:

- Mitglieder von Mannschaften, die in ihrer Staffel/Klasse den Meistertitel errungen haben
- Aktive, die Kreismeister im Einzel oder mit der Mannschaft geworden sind
- Aktive mit einer Platzierung zwischen 1 und 3 bei den Badischen Meisterschaften im Einzel oder mit der Mannschaft
- Aktive mit einer Platzierung auf den Plätzen 1 bis 5 bei den Baden-Württembergischen Meisterschaften im Einzel oder mit der Mannschaft
- Aktive mit einer Platzierung auf den Rängen 1 bis 10 bei den Deutschen Meisterschaften im Einzel oder mit der Mannschaft

Im Februar sollen die Sportlerinnen und Sportler mit ihren Erfolgen auf der Ehrentafel im Mitteilungsblatt veröffentlicht werden. Den Meldungen können Fotos von den erfolgreichen Aktiven beigefügt werden.
Für Fragen steht Hauptamtsleiter Röth, Telefon: 7827, gerne zur Verfügung

## Neue Filialleiterin ermöglicht Spende der Kreissparkasse Heilbronn

Anfang Januar überreichte die neue Filialleiterin der Kreissparkasse Heilbronn Frau Meny der Blanc-und-Fischer-Schule, vertreten durch Bürgermeisterin Sarina Pfründer, einen Scheck in Höhe von 500 Euro. Diese Spende soll eine Unterstützung für die Förderung der Projekte „Zeitzeugen“ und „8er-Rat - Jugendbeteiligung“ in Sulzfeld sein.
Ziel des Zeitzeugen-Projektes ist es, die älteren Menschen, die den Krieg von 1939-1945 miterlebten, nach ihren Erlebnissen zu befragen. Diese Geschichten sollen nach deren Aufnahme in einer Broschüre zusammengefasst werden. Hintergrund der Idee ist, dass spätere Generationen über das damalige Leben in Sulzfeld während der Kriegszeit informiert werden sollen. Da es derzeit noch wenige ältere Menschen aus dieser Zeit gibt, die berichten können, wurde das Projekt ins Leben gerufen.
Der 8er-Rat in Sulzfeld sieht vor, dass die Schüler*innen der Blanc-und-Fischer-Schule sich an wichtigen Planungen und an politischen Entscheidungen der Gemeinde beteiligen dürfen und das ganze Schuljahr an Themen, die ihnen als Jugendliche und für die Gemeinde insgesamt wichtig sind, arbeiten. Geplant sind Treffen mit Gemeinderäten, Mitarbeitern der Gemeindeverwaltung und weiteren betroffenen Personen, um über die jeweiligen Themen zu sprechen und ihre damit verbundenen Forderungen und Wünsche Wirklichkeit werden zu lassen.

Frau Jasmin Meny überreicht Bürgermeisterin Pfründer einen Scheck in Höhe von 500 Euro.