



Mitteilungsblatt
der Gemeinde Sulzfeld

-Amtlicher Teil-

KW 25/2021

Last Minute AZUBI-BÖRSE

goes digital

einloggen • überzeugen • durchstarten



30. Juni 2021
15 - 17.30 Uhr



Sichere dir bereits heute deine Chat-Plätze
mit Top-Arbeitgebern aus der Region:

www.sprungbrett-ausbildung.de

AMTLICHE BEKANNTMACHUNGEN

Gemeinde Sulzfeld

Rathausplatz 1, Telefon: 07269/78-0

Internet: www.sulzfeld.de

E-Mail: info@sulzfeld.de

Das Rathaus ist nach vorheriger Terminvergabe zur folgenden Zeiten geöffnet:

MO 8:00 – 12:00 Uhr, 14:00 – 18:00 Uhr
DI – DO 8:00 – 12:00 Uhr, 13:30 – 16:00 Uhr
FR 8:00 – 12:00 Uhr

Müllabfuhr

Woche 26

Montag, 28.06.2021 Restmüll 60-240l + 1100l
Dienstag, 29.06.2021 Bioabfall wö 80-240l + 660l

Woche 27

Montag, 05.07.2021 Wertstoff 80-240l + 660-1100l
Dienstag, 29.06.2021 Bioabfall 80-240l + 660l

Ihr Abfallbehälter sollte am Abfuhrtag bereits um **6.00 Uhr** gut sichtbar am Straßenrand stehen. Wir empfehlen daher, bereits am Vorabend den Behälter bereitzustellen.

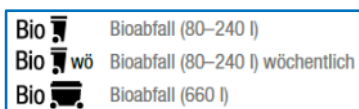

Für die **Monate Mai bis einschließlich September** besteht die Möglichkeit den Bioabfall wöchentlich abholen zu lassen. Dieser Service ist beim AWB kostenpflichtig anzumelden. Bitte beachten Sie den genauen Leerungstag!!!

Wertstoffhof und Grünabfallsammelplatz

Tel. 960 058 (während der Öffnungszeiten)

Adresse: Neuhöfer Str. 57

Mi. 13.00 - 18.00 Uhr (während der Sommerzeit)
Fr. 15.00 - 17.00 Uhr Sa. 8.00 - 15.00 Uhr

Annahme von Biomüll, Papier, Pappe, Kartonagen, Metalle, Alt-holz (nicht aus dem Außenbereich), Styropor (nur Verpackungsmaterial), verwertbarer Bauschutt (max. 50 Liter je Anlieferung), Elektrokleingeräte, Leuchtstoffröhren, Energiesparlampen, Batterien, Kork

Grünabfallsammelplatz:

Annahme von holzigen, krautigen und grasigen Grünabfällen.

Hinweis: Eine Trennung der krautigen von den grasigen Abfällen ist nicht notwendig!

AbfallWirtschaftsBetrieb
Landkreis Karlsruhe



Abfallberatung Gemeinde (vormittags) 07269/78-30
Biomüll-Hotline 0800 2 9820 40*
oder: www.die-biotonne.de
Containerdienst-Hotline 0800 2 9820 10*
Privatkunden-Hotline 0800 2 9820 20*
Sperrmüll-Hotline 0800 2 9820 30*
*12 Cent pro Anruf aus dem deutschen Festnetz, Mobilfunk ggf. abweichend
Reklamations-Hotline 0800 2 160 150
oder: www.awb-landkreis-karlsruhe.de

Altglasentsorgung

- Festplatz Neuhöfer Straße
- Zufahrt von Am Honigbaum zur Ravensburghalle

Notdienste

Wasserversorgung 0711/9732100
Nahwärmerversorgung 07252/913144
Polizeiposten Sulzfeld, tagsüber 911300
Sulzfeld Krankentransport (sitzend) 911091
Stromversorgung EnBW Regionalzentrum Nordbaden:
Zentrale Ettlingen 07243/180-0
kostenfreie EnBW Störungsnummer Strom 0800 3629477
Störungsstelle PÜR ehemals PrimaCom 030/25777777
Informationen zum Kabelanschluss 0341/42371999
Kabelanschluss Störungsstelle 0341/42372000

Erdgasversorgung

Netze Südwest Störungsnummer 0180 2056229
Beratung 07243/3427-111
Siemensstr. 9, 76275 Ettlingen
Verbraucherzentrale, InfoTelefon 0180 5 50 59 99
Mo. bis Do. 10 bis 18 Uhr und Fr. 10 bis 14 Uhr

Notrufnummern

Polizei 110
Feuerwehr 112
DRK Rettungsdienst / Notarzt 112

Augenärztlicher Notdienst

zu erfragen über Tel.: 116 117

Kinderärztlicher Notdienst

Kinderärztlicher Notfalldienst an Samstagen, Sonn- und Feiertagen von 8.00 – 22.00 Uhr in der Kinderklinik Heilbronn, Am Gesundbrunnen. Nach 22.00 Uhr ist die Kinderärztliche Bereitschaft über die Telefon-Nr.: 116 117 zu erfragen.

Allgemeinärztlicher Notfalldienst

Landesweit gilt die einheitliche Rufnummer 116 117. Die Notfallpraxis für Sulzfeld ist in der Rechbergklinik Bretten, Edisonstr. 10 untergebracht. Die Praxis ist für Rollstuhlfahrer geeignet. Erreichbar in folgenden Zeiten: Werktage:

Montag, Dienstag, Donnerstag, Freitag 19.00 Uhr bis 23.00 Uhr
Mittwoch 13.00 Uhr bis 23.00 Uhr
Samstag, Sonntag und an Feiertagen 8.00 Uhr bis 23.00 Uhr

In lebensbedrohlichen Fällen wenden Sie sich bitte an die Rettungsleitstelle unter 112.

Zahnärztlicher Notdienst

Städtisches Klinikum Mund-, Kiefer-, Gesichtschirurgie,

Moltkestr. 120, 76133 Karlsruhe, Tel.: 0721/9744233

Notdienste täglich von 20:00 Uhr bis 8:00 Uhr des Folgetages. Darüber hinaus an Samstagen, Sonn- und Feiertagen in der Zeit von 8:00 Uhr bis 20:00 Uhr.

Tierärztlicher Notdienst

Am 26./27.06.2021

Dr. Biniok, Vorstadtstr. 55, Gochsheim, Tel: 07258/925450

Notfälle bitte vorher telefonisch anmelden.

Notdienst der Apotheken (www.lak-bw.de)

Donnerstag, 24.06.2021

Apothek am Karlsplatz Eppingen, Am Karlsplatz 5,
Tel: 07262/6760

Freitag, 25.06.2021

Stadt-Apothek Schwaigern, Schnellerstr. 2, Tel: 07138/97180

Samstag, 26.06.2021

Rock-Apothek Kirchartd, Hauptstr. 72, Tel: 07266/1418

Sonntag, 27.06.2021

Retzbach-Apothek Gemmingen, Schwaigener Str. 12,
Tel: 07267/91210

Montag, 28.06.2021

Brunnen-Apothek Leingarten, Heilbronner Str. 60,
Tel: 07131/90670

Markgrafen-Apothek Kraichtal, Untere Hofstadt 1,
Tel: 07250/8811

Dienstag, 29.06.2021

Burg-Apothek Sulzfeld, Gartenstr. 12, Tel: 07269/292

Mittwoch, 30.06.2021

Schäfer-Apothek Eppingen, Brettener Str. 34, Tel: 07262/4393

-Änderungen vorbehalten-

Sperrhotline für den neuen Personalausweis
Tel. 116 116 (Mo. - So. 0 - 24 Uhr)

3,9 ct./Min. aus dem dt. Festnetz, auch aus dem Ausland erreichbar, maximal 42 ct./Min. aus dem Mobilfunknetz oder direkt bei ihrem Passamt.



Mo.- Fr.: 09: 30 Uhr - 12:30 Uhr
Di. -Fr.: 15: 30 Uhr - 17.30 Uhr
Samstag: 09:30 Uhr - 12:00 Uhr



Hier darf JEDER einkaufen!
 Weihoferstr.54, 75015 Bretten
 Tel. 07252/ 9664237
 E-Mail : w54@diakonie-laka.de

Spendenannahme von Kleider- und Haushaltwaren, Schuhe, Bücher, Wäsche, Spielzeug und vieles mehr.

Öffnungszeiten: Montag- Freitag: 10-18 Uhr,
 Samstag: 10-13 Uhr

Besuchen Sie uns bitte auf Facebook :
 W54- gebrauchtes bringen oder kaufen



www.diakoniestation-suedlicher-kraichgau.de
Kronenstr. 1, 75056 Sulzfeld
Telefon: 07269-91 96-0 /
In Notfällen: 0162/255 89 90
Pflegedienstleiterin: Heike Schwarz

(Beratung nach Vereinbarung, auch zuhause) Bürozeiten:
Mo.-Fr. 7.30 – 12.00 Uhr

Folgende Leistungen bieten wir Ihnen an:

- ✓ Häusliche Krankenpflege (auch am Wochenende)
- ✓ Rund um die Uhr Rufbereitschaft
- ✓ Hausnotruf
- ✓ Betreutes Wohnen
- ✓ Nutzung des Pflegebads auch für Gäste
- ✓ Tagespflege (kostenloser Schnuppertag möglich)
- ✓ Hauswirtschaftliche Versorgung
- ✓ Demenzbetreuung durch geschulte Helferinnen zuhause
- ✓ Anerkannte Stelle für den Bundesfreiwilligendienst

Familienpflege der Evangelischen Sozialstation Eppingen

Wenn Mama krank wird, kommt die Familienpflegerin und hilft. Weitere Informationen unter Tel. 07262-252 3021

Familien- und Betriebshilfe Pro Care e.V. Partner für Haushalt, Familie und Betrieb

vermittelt in Notsituationen Familien- oder Dorfhelferinnen und Idw. Betriebshelfer, Tel: 07261/925411

Nachbarschaftshilfe

Einsatzleiterin: Anette Gablenz, Tel. 6000 oder 0151/50539247, vormittags: Tel. 919653



Tageselternverein Bruchsal
Landkreis Karlsruhe Nord e.V.
Erziehungspartnerschaft – Kindertagespflege

TAGESELTERNVEREIN
 Bruchsal Landkreis Karlsruhe Nord e.V.

Ein zuverlässiges Miteinander, das Treffen von Absprachen und ein partnerschaftlicher Umgang auf Augenhöhe... Das ist Kindertagespflege!

Ein offener und angeregter Austausch zwischen Tagespflegepersonen und Eltern ist ein ebenso wichtiger Bestandteil der Kindertagespflege wie die gemeinsam gestaltete Zeit, die das Kind bei der Tagespflegeperson verbringt. Nur so ist es möglich, dass sowohl Eltern als auch Tagespflegepersonen über wichtige Ereignisse in der Entwicklung des Kindes informiert sind und somit eine gezielte Förderung des Kindes stattfinden kann.

Eine individuelle Betreuung sowie passgenaue und flexible Betreuungszeiten sind ebenfalls besondere Kennzeichen der Kindertagespflege.

Ihr Ansprechpartner für Fragen bzgl. Kindertagespflege und Tageseltern in der Gemeinde ist Frau Peschel, Telefon-Nr.:

0152 09306760 oder 07251 981 987-1
 Email: i.peschel@tev-bruchsal.de

Sprechstunde Revierförster Deschner

Herrn Deschner erreichen Sie unter der 07045 – 43 311.

Die **nächste** fixe **Sprechstunde** wird **Anfang Oktober 2021**, zum Beginn der neuen Einschlagssaison erfolgen. Den exakten Termin entnehmen Sie dem Amtsblatt.

Anfragen an den Förster von April bis September richten sie direkt in Ihrer Gemeindeverwaltung an Frau Krauß: 07269 – 78 20. Diese Anfragen werden wöchentlich bis 14tägig an den Revierförster weitergeleitet. (Ausgenommen sind Urlaubszeiten.)

Fachstelle Sucht Karlsruhe/Bruchsal

des Baden-Württembergischen Landesverbandes für Prävention und Rehabilitation GmbH (bwlv)
 Fachstelle Sucht bwlv Bruchsal, Hildastr.1, 76646 Bruchsal
 Tel: 07251/9323840, Email: fs-bruchsal@bw-lv.de

Öffnungszeiten:

Vormittags: MO. DI. FR 09:00 bis 12:00 Uhr
 DO 09:00 bis 13:00 Uhr
 Nachmittags: MO 14:00 bis 18:00 Uhr
 DI - DO 14:00 bis 16:30 Uhr
 Offene Drogensprechstunde: MO 15:30 bis 18:00 Uhr
 DO 10:00 bis 12:30 Uhr

Rat und Hilfe im Landkreis Karlsruhe

Wichtige Telefonnummern – Tag und Nacht erreichbar:
 Telefonseelsorge 0800/1110 111 oder 0800/1110 222
 (rund um die Uhr kostenfrei)
 Opfernotruf 01803/ 343 434
 Frauen-Notruf für vergewaltigte und misshandelte Frauen Tel.: 0721/691 099

FEIERN | TAGEN | KOCHEN

In der Location mit einmaligem historischen Flair: **Bürgerbahnhof Sulzfeld**

Zwei Räume (für 58 und 30 Personen) | Flexible Gestaltung möglich: z.B. nur Räume oder Restaurantservice | Kompetente Beratung | Hochwertige Vollausrüstung | Komplette Küche | Soundanlage uvm.

NEU: Optimale Raumakustik | Klimaanlage | Zugang und WC barrierefrei

Schenken Sie Ihren Gästen eine besondere Erinnerung im echten Bahnhofsstil.

Kontakt: 07269-911130 (Mo-Do. 8:00-15:00, Fr. 8:00-13:00) | buergerbahnhof@gmail.com | www.buergerbahnhof-sulzfeld.de (über das Kontaktformular)

Datum	Veranstalter	Veranstaltung	Ort	Uhrzeit
So.- 27.06.-	Gemeinde	Stadtradeln – Sulzfeld radelt für ein für ein gutes Klima		
Di. 29.06.	Gemeinde	Sitzung des Gemeinderats	Ravensburghalle	18.30



Zum Geburtstag gratulieren wir herzlich

Allen Jubilaren gratulieren wir ganz herzlich und wünschen Gesundheit und Wohlergehen. Glückwünsche auch an all diejenigen, die im Mitteilungsblatt nicht genannt werden möchten.

Aufgrund der aktuellen Corona-Entwicklung können leider keine Gratulationsbesuche bei Alters- und Ehejubilaren von Bürgermeisterin Pfründer bzw. ihrer Stellvertreter erfolgen. Wir bedauern dies sehr, bitten aber um Verständnis für diese Maßnahme. Bleiben Sie gesund!

Standesamtliche Mitteilungen

Geburt:

Am 06. 04.2021 Konstantina Torosiadou

Eltern: Athanasios Torosiadis und Chrysoula Moiraki, Habichtstr. 8



Am 06.06.2021 Jos Kiefer

Eltern: Michael und Anke Kiefer, geb. Goldschmid, In der Fuchslung 8

Wir gratulieren herzlich!

Die Verwaltung informiert



Liebe Mitbürgerinnen und Mitbürger,

der Bedarf an breitbandiger Mobilfunkversorgung in Großstädten wie auch in ländlichen Regionen nimmt rasant zu. Die Mobilfunknetze müssen infolgedessen stark wachsende Datenmengen bewältigen. Die Telekom hat uns nun mitgeteilt, das bisherige Betriebssystem UMTS außer Betrieb zu nehmen und ab dem 30. Juni 2021 durch moderne Mobilfunkstandards zu ersetzen. Technologien, wie LTE oder 5G, sind deutlich schneller und können gleichzeitig mehr Kunden mit mobilem Internet versorgen. Um die mobile Breitbandversorgung in Sulzfeld sicherzustellen, werden die vorhandenen Frequenzen künftig für modernere Techniken genutzt. Hierdurch können zum einen die Leistung, zum Beispiel bei der Datenübertragungsrate, verbessert werden, zum anderen sind die Standards energieeffizienter und leisten somit einen wichtigen Beitrag zum Klimaschutz.

In den Impfzentren werden nun nach der Zweitimpfung digitale Impfnachweise ausgegeben. Diese können durch einen QR-Code von Smartphone-Apps (CovPass-App oder Corona-Warn-App) ausgelesen werden, sodass der gelbe Impfpass nicht mehr mitgeführt werden muss. Bürgerinnen und Bürger, die bereits beide Impfungen in den Impfzentren erhalten haben, bekommen den digitalen Impfnachweis in den nächsten Wochen automatisch per Post zugeschickt. Der Versand erfolgt über einen Dienstleister des Landes und nicht über die Impfzentren. Wer die Impfungen beim Hausarzt erhalten hat, kann eine Apotheke für die nachträgliche Ausstellung aufsuchen. Voraussetzung ist die Vorlage des vollständigen Impfnachweis. Gleiches gilt für Genesene oder nicht in Baden-Württemberg Geimpfte. Arztpraxen werden ab Mitte Juli die digitalen Impfbefreiungsausweise ausstellen können. Das

digitale Zertifikat ist ein zusätzliches Angebot zum gelben Impfausweis, der als Ausweisdokument seine Gültigkeit behält.

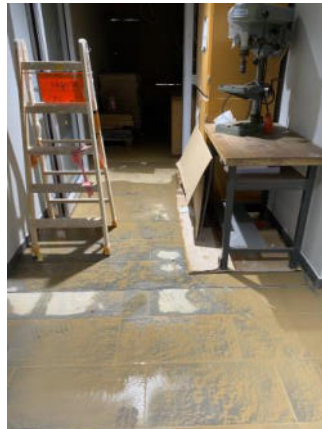

Wasserschäden gab es durch das Starkregenereignis in den letzten Nächten. Vom neuen Gewerbegebiet spülte es in die Riegelstraße Schlamm ab. Das Kellergeschoss der Schule hatte Wassereintrag am Übergang zur Baustelle des 2. Abschnitts. Ein großes Dankeschön an unsere Feuerwehr mit Kommandant Torsten Kern, die schnell vor Ort war um den Betroffenen zu helfen.

Zur Gemeinderatssitzung treffen sich die gewählten Vertreter am Dienstag, 29.

Juni, 18.30 Uhr in der Ravensburghalle. Auf der Tagesordnung steht u. a. der Kindergartenbedarfsplan. Unsere 3 Einrichtungen mit 185 Plätzen sind voll belegt, reichen aber nach aktuellem Stand im nächsten Kindergartenjahr aus. Für das Jahr 2022/2023 müssen event. neue Optionen geprüft werden. Auch die Krippenplätze sind voll belegt.

Mit freundlichen Grüßen
Ihre

Sarina Pfründer
Bürgermeisterin

Impftermin jetzt über Rathaus buchen

Das Sozialministerium hat kurzfristig mehrere Dosen des Impfstoffs von Johnson&Johnson erhalten können und den Landkreisen angeboten. Das Landratsamt hat dieses Angebot für das Sulzfelder Impfzentrum selbstverständlich angenommen und in Aussicht gestellt, diesen "Einmalimpfstoff" an unsere Bürger, die noch keinen Impftermin haben, zu verimpfen. Die Impftermine werden kurzfristig für die nächsten Tage vergeben. Bei Interesse können Sie sich auf eine Liste im Rathaus, Tel. 072697825 oder p.hecker@sulzfeld.de, setzen lassen. 50 Impfdosen sind verfügbar.



Sperrung des öffentlichen Parkplatzes in der Goethestraße

Im Zuge der Erschließung des Neubaugebietes Kürnbacher Weg II Abschnitt B ist eine Sperrung des öffentlichen Parkplatzes in der Goethestraße notwendig. Die Fläche wird als Pflasterlagerfläche benötigt für die angrenzende Baustelle. Voraussichtlich wird diese ab 21.06.-16.07.2021 gesperrt. Wir bitten um Verständnis.

Der Fehlerteufel hat zugeschlagen!

Im Ferienprogrammheft hat sich bei Nr. 15 ein Fehler eingeschlichen. Es sind die falschen Wochentage abgedruckt. Die Veranstaltung findet am Montag, 30. August und Dienstag, 31. August statt! Das Programmheft ist erhältlich im REWE-Markt, in der Bücherei oder im Internet unter www.sulzfeld.de.



Bekanntmachung

am **Dienstag, 29. Juni 2021, um 18.30 Uhr** findet in der Ravensburghalle die nächste Sitzung des Gemeinderates statt.

Zur Sitzung lade ich freundlich ein.

gez.
Sarina Pfründer
Bürgermeisterin¹

Tagesordnung:

Öffentlicher Teil

1. Einwohnerfragestunde
2. Bekanntgabe der in der letzten nichtöffentlichen Sitzung am 08.06.2021 gefassten Beschlüsse
3. Bildung und Betreuung - Kindergarten;
- Kindergarten-Bedarfsplanung
- Festlegung der Gebühren für die Betreuung in der Krippe und im Kindergarten im Kindergartenjahr 2021/2022
4. Bildung und Betreuung - Projekt "Lernen und Freizeit"
- Anpassung der Gebühren
5. Ravensburghalle;
Verlängerung der Getränkelieferung
6. Gemeinsamer Gutachterausschuss; Einstellung weiterer Mitarbeiter
7. Blanc-und-Fischer-Schule; Generalsanierung Gewerk 36 "Projektionstafelsysteme"; Genehmigung einer Nachtragsvereinbarung
8. Blanc-und-Fischer-Schule; Sanierung Aufnahme eines KfW-Förderdarlehens
9. Baugesuche
- 9.1. Antrag auf Baugenehmigung Neubau einer ALDI-Filiale Carl-Benz-Str. 2, Flst.-Nr. 8537 B-Plan: Riegel 1.Änd.
- 9.2. Antrag im vereinfachten Genehmigungsverfahren Errichtung eines 9-Familienhauses Amalienstraße 1, Flst.-Nr. 13516 B-Plan: Hinter dem Amalienhof
10. Mitteilungen der Verwaltung
11. Verschiedenes



Liebe Kinder, liebe Besucherinnen und Besucher aus Nah und Fern!

Aus aktuellem Anlass wird auch in diesem Jahr das internationale Kinderfest am 04.07.2021 leider nicht wie sonst auf der Rathauswiese stattfinden, sondern muss leider abgesagt werden. Wir hoffen, dass auch dieses schwierige Jahr mit so vielen Veranstaltungsabsagen trotzdem auch eine Möglichkeit gibt, sich auf die kommenden Veranstaltungen umso mehr zu freuen. Daher gibt es dann schon einen neuen Termin für 2022.

Wir feiern das internationale Kinderfest am 03.07.2022 hoffentlich alle wieder gesund und munter auf der schönen Rathauswiese bei unterhaltsamem Programm, Aktionen, Spiel und Spaß, gutem Essen und Trinken und viel Sonnenschein.

Entsprechende Informationen werden dann wieder im Mitteilungsblatt abgedruckt.

Wir sehen uns im Juli 2022! Bleibt gesund! ☺



Sulzfeld radelt für ein gutes Klima! Auf die Räder, fertig, los! – vom 27.06.-17.07.2021 tritt ganz Sulzfeld beim STADTRADELN an

In Sulzfeld geht es ab dem 27.06.2021 beim STADTRADELN um nachhaltige Mobilität, Bewegung, Klimaschutz und Teamgeist. Im Rahmen der Initiative RadKULTUR fördert das Land die Teilnahme an der Aktion des Klima-Bündnis. Das Ziel: In Teams drei Wochen lang möglichst viel Fahrrad fahren und Kilometer sammeln – egal ob auf dem Weg zur Arbeit, zur Schule, zum Einkaufen oder in der Freizeit. Mitradeln lohnt sich insbesondere in diesem Jahr gleich dreifach: Wer für ein gemeinsames Ziel in die Pedale tritt, stärkt sowohl die Gemeinschaft als auch die eigene Gesundheit und schont dabei das Klima. Alle, die in Sulzfeld leben, arbeiten, einem Verein angehören oder eine Schule besuchen, können bei der Kampagne Stadtradeln des Klima-Bündnis mitmachen und möglichst viele Radkilometer sammeln. **Mitmachen lohnt sich gleich doppelt – es werden attraktive Preise unter allen Teilnehmern verlost!** Anmelden können sich Interessierte ab sofort unter www.stadtradeln.de/sulzfeld. Beim Stadtradeln geht es um Spaß am Fahrradfahren, aber vor allem darum, möglichst viele Menschen für das Umsteigen auf das Fahrrad im Alltag zu gewinnen und dadurch einen Beitrag zum Klimaschutz zu leisten.

Jede-r kann ein Stadtradeln-Team gründen bzw. einem beitreten, um an der Kampagne teilzunehmen. Dabei sollten die Radelnden im Zeitraum vom 27.06.-17.07. so oft wie möglich das Fahrrad nutzen. Die Gemeinde Sulzfeld hofft auf eine rege Teilnahme aller Einwohner/-innen und Interessierten beim Stadtradeln, um aktiv ein Zeichen für mehr Klimaschutz und mehr Radverkehrsförderung zu setzen.

Weitere Infos erhalten Sie bei der Gemeinde Sulzfeld, Diana Krauß, d.krauss@sulzfeld.de, Tel.-Nr.: 07269/78-20 (vormittags)

Pflegen von Grundstücken und Hecken innerhalb des Ortsetters

Aus gegebenem Anlass aufgrund mehrerer Beschwerden aus der Bevölkerung weisen wir darauf hin, dass Grundstücke innerhalb des Ortsetters so zu pflegen sind, dass Nachbargrundstücke nicht, insbesondere nicht durch schädlichen Samenflug, mehr als nach den Umständen unvermeidbar, beeinträchtigt werden. Dies bedeutet, dass nicht bewirtschaftete Grundstücke abzumähen sind, um schädlichen Samenflug zu vermeiden. Dies gilt auch für unbebaute Bauplätze und Kleingärten!

Außerdem weisen wir darauf hin, dass Hecken auf Privatgrundstücken so zu pflegen sind, dass ein Überwuchs auf Gehwege und Fußwege sowie angrenzende Grundstücke vermieden wird.

Wir bitten um Beachtung.

Statistisches Landesamt nimmt Städte unter die Lupe: Landkreis Karlsruhe mit den größten Kommunen im Land Baden-Württemberg

In ihrer neusten Pressemitteilung (Pressemitteilung 143/2021) vom 7. Juni 2021 veröffentlicht das Statistische Landesamt Baden-Württembergs die aktuellen Einwohnerzahlen baden-württembergischer Kommunen.

Ein Drittel der Baden-Württembergerinnen und Baden-Württemberger wohnen mit Hauptsitz in einer der großen Städte mit 20.000 bis 100.000 Einwohnerinnen und Einwohner.

In den 1.101 Gemeinden lebten im November 2020 11,11 Millionen Menschen, davon 9,04 Millionen in den 35 Landkreisen und 2,08 Millionen in den 9 Stadtkreisen des Landes.

Die Größenstruktur der Gemeinden unterscheidet sich teils beachtlich: Mit großem Abstand hat der Landkreis Karlsruhe die größten Gemeinden. Zum Landkreis Karlsruhe gehören 32 Städte und Gemeinden, 6 davon sind große Kreisstädte. Diese haben durchschnittlich 12.577 Einwohnerinnen und Einwohner. Damit liegen die Gemeinden im Landkreis **Karlsruhe** deutlich über der Durchschnittseinwohnerzahl der baden-württembergischen Kommunen, die 4.803 Personen beträgt. Die Einwohnerdichte unseres Landkreises ist mit 403 km² auf der Homepage des Landkreises angegeben. Insgesamt leben 442.700 Menschen im Landkreis Karlsruhe.

Nach dem statistischen Bericht des Statistischen Landesamts vom 10.06.2021 (Artikel-Nummer: 3122 20001) „Bevölkerung der Gemeinden Baden-Württembergs am 30.06.2020“ verzeichnet die Gemeinde Sulzfeld 4.950 Einwohnerinnen und Einwohner. 2.503 davon sind männlich, 2.447 weiblich. Unsere Gemeinde gehört damit weiterhin zu den kleineren Gemeinden des Landkreises, jedoch ist sie dem baden-württembergischen Durchschnitt überlegen.

Schlusslicht mit der niedrigsten durchschnittlichen Einwohnerzahl bildet der Landkreis Tuttlingen. Hier leben durchschnittlich 1.813 Einwohnerinnen und Einwohner in den Gemeinden.

Die landesweit größte Einwohnerzahl verzeichnet die Landeshauptstadt Stuttgart mit ca. 632.000 Einwohnerinnen und Einwohner. Die niedrigste hingegen die Gemeinde Böllen im Landkreis Lörrach mit lediglich 100 Einwohnerinnen und Einwohner.

Bevölkerung in Baden-Württemberg am 30.11.2020 nach Gemeindegrößenklassen						
Bevölkerung in Gemeinden mit ... bis unter ... Einwohnern	Bevölkerung insgesamt		Davon			
	1 000	Anteil in %1)	1 000	Anteil in %1)	Ausländer 1 000	Anteil in %1)
unter 5.000	1.5 23	13,7	1.372	14,7	151	8,4
5.000 – 20.000	3.9 73	35,7	3.441	36,9	532	29,8
20.000 – 100.000	3.4 80	31,3	2.852	30,6	628	35,1
100.000 und mehr	2.1 37	19,2	1.661	17,8	476	26,7
insgesamt	11. 113	100	9.326	100	1.786	100
1) An der jeweiligen Bevölkerung insgesamt.						
Datenquelle: Bevölkerungsfortschreibung.						
© Statistisches Landesamt Baden-Württemberg, 2021						



Sulzfelder
Unternehmensgespräch
Metzgerei Klebsattel

Kommunalpolitik und Wirtschaft gehen oft getrennte Wege. Die Probleme und die Entscheidungsgrundlagen der Kommunalpolitik sind den Unternehmern oftmals ebenso unbekannt und unverständlich, wie die Verwaltung zu wenig über die Struktur der Betriebe in der Gemeinde informiert ist. Bürgermeisterin Sarina Pfründer hat den verstärkten und regelmäßigen Betriebsbesuch mit anschließender Besichtigung ins Leben gerufen, um den Kontakt und die Kommunikation zwischen Wirtschaft und Verwaltung dauerhaft zu verbessern. Das Unternehmensgespräch wurde initiiert, um Missverständnisse zu beseitigen und Wünsche und Anregungen auf beiden Seiten zu diskutieren. Ziel des Austausches ist es letztendlich, dass Unternehmen und Verwaltung gemeinsam an der Fortentwicklung des Wirtschaftsstandortes Sulzfeld arbeiten. Wer Interesse an einem Besuch hat, kann gerne im Rathaus, Frau Hecker (Tel. 07269/7825) einen Termin vereinbaren.

Metzgerei in dritter Generation – umweltfreundliche Verpackung eingeführt

Im Rahmen der „Sulzfelder Unternehmensgespräche“ war Bürgermeisterin Sarina Pfründer zu Besuch bei der Metzgerei Klebsattel.

Gegründet wurde der Familienbetrieb am 1. Oktober 1935 von Hans und Meta Klebsattel, geb. Hagenbucher, als Gastwirtsehepaar auf dem „Badischen Hof“ mit Metzgerei in Sulzfeld. 1961 erfolgte der Umzug in das neu erbaute Domizil in der Gartenstraße 16. Im Jahre 1973 übergaben die Gründer ihrem Sohn Horst und seiner Ehefrau Gudrun Klebsattel, geb. Himmel, den Betrieb, welche diesen 30 Jahre erfolgreich führten. Seit Januar 2003 ist Simone Weiland geb. Klebsattel die Betreiberin der Metzgerei und hat mit viel Engagement die Verantwortung übernommen. Nach einer Verkaufs- und einer Fleischerlehre absolvierte Simone Weiland 1992 die Prüfung zur Fleischermeisterin. Seit über 85 Jahren ist der Verkauf von besten Fleisch-, Wurst- und Schinkenprodukten „Vertrauenssache“. Simone Weiland: „Wir offerieren unseren Kunden nur frische Produkte.“ Da auch in dieser handwerklichen Branche die Marktanteile gegenüber großen Märkten nur durch Frische und hervorragende Qualität aus unserer heimischen Region zu halten sind, hat sich Simone Weiland 2013 entschlossen, eine enge Kooperation mit der Metzgerei Pfenninger aus Gemmingen einzugehen und ihr die Produktion der Wurstwaren anzuvertrauen. Die Metzgerei Pfenninger produziert aus eigener Schlachtung, ebenfalls mit Tieren aus der Umgebung, eine sehr große Vielfalt sämtlicher Wurstwaren. Das Rind- und Schweinefleisch kommt von der bäuerlichen Erzeugergemeinschaft Schwäbisch Hall, bei der das Fleisch aus artgerechter und bäuerlicher Tierhaltung stammt und gentechnisch verändertes Futter und Antibiotika tabu sind. Das Putenfleisch wird vom Geflügelhof Bentz aus Kirchartd bezogen. Die Metzgerei besticht durch umfangreiche Öffnungszeiten: Montag bis Freitag von 7.30 bis 13.00 Uhr, Dienstag bis Freitag von 15.00 bis 18.00 Uhr sowie samstags von 7.00 bis 12.30 Uhr. Montagnachmittag ist geschlossen.

Ganz neu wurde in der Metzgerei Klebsattel im Mai diesen Jahres das System der ecoBOX eingeführt. Damit können Kunden ab sofort Fleisch-, Wurst- und Käsewaren ohne unnötigen Verpackungsmüll einkaufen. Bei den ecoBOXen handelt es sich um ein pfandbasiertes Mehrwegsystem speziell für Metzgereien, dass sowohl nachhaltig als auch praktisch ist. Bis zu 70 % des Verpackungsmülls in Metzgereien und der anschließenden Verbraucherkette lassen sich so reduzieren.



Geschäftsinhaberin Simone Weiland präsentiert ihre ecoBOX

So funktioniert's: Der Kunde erhält die ecoBOX – einen hochwertigen Mehrweg-Vakuumbehälter – zusammen mit seiner Ware an der Theke und bezahlt für die ecoBOX eine Pfandgebühr von 20 €. Beim nächsten Besuch bringt der Kunde die ecoBOX wieder mit, erhält sein Pfand zurück oder bekommt seinen neuen Einkauf in eine saubere ecoBOX verpackt. Die benutzte Box wird in der Metzgerei gereinigt und im Mehrwegkreislauf wiederverwendet. Nach einem Zyklus von mehreren Jahren wird die vollständig recycelbare ecoBOX aus dem Verkehr genommen und der Wiederaufbereitung zugeführt.

Damit reagiert die Metzgerei Klebsattel auf das gestiegene Bedürfnis der Kunden nach umweltverträglichen Verpackungslösungen. Das Nachhaltigkeit sowie ein schonender Umgang mit Ressourcen vor allem Inhaberin Simone Weiland am Herzen liegt, wird zum einen dadurch deutlich, dass die Metzgerei seit über 40 Jahren auf Wärmerückgewinnung ihrer Kühlanlagen setzt. 2004 wurde zusätzlich eine Solaranlage installiert und 2011 eine Photovoltaikanlage. Diese wird zu über 70 % im Eigenverbrauch genutzt. Zum anderen durfte nicht jede Box in die Metzgerei einziehen: „Um unseren Kunden ein bestmögliches Nutzererlebnis zu bieten, haben wir uns mit ecoBOX für ein durchdachtes Mehrwegsystem entschieden. Uns war wichtig, dass die Boxen selbst von besonderer Qualität sind. Als Metzgerei stehen wir für Regionalität, Qualität und Verantwortung gegenüber Mensch, Tier und Umwelt. Es ist für uns selbstverständlich, dass sich diese Haltung nun auch im Umgang mit den von uns angebotenen Verpackungen ausdrückt“ so Metzgermeisterin Simone Weiland. Derzeit nutzen allerdings nur etwa 10 % der Kunden das neue System.

Zusätzlich wurde auch eine neue Kundenkarte eingeführt. Mit dieser können Kunden pro 1 €-Einkaufswert einen Treuepunkt sammeln und beim nächsten Einkauf einlösen. Ebenso kann die Karte mit Guthaben aufgeladen werden, sodass kontaktloses Bezahlen vor Ort möglich ist. Registrierte Kunden können zudem von aktuellen Angeboten und Rabatten profitieren.



Leerung der Altglascontainer

Aufgrund krankheitsbedingter Personalausfälle beim Entsorgungsunternehmen kommt es im Landkreis Karlsruhe derzeit zu Verzögerungen bei der Leerung der Altglascontainer. Das dafür zuständige Unternehmen hat versprochen, den krankheitsbedingten Rückstand durch ein zusätzliches Sammelfahrzeug sowie Ersatzpersonal aufzuholen, so dass die Rückstände innerhalb der nächsten zwei Wochen aufgeholt sein sollten. Sollten die Container überfüllt sein, bitten wir Sie darum, das Altglas nicht auf oder neben den Containern abzustellen, sondern vorübergehend wieder mit nach Hause zu nehmen.



Grundstücksbörse

Die Streuobstinitiative im Stadt- und Landkreis Karlsruhe e. V. setzt sich bereits seit 25 Jahren für den Erhalt der Streuobstkulturlandschaft ein. Viele Obstwiesenbesitzer können die Pflege ihrer Obstwiese nicht mehr im notwendigen Umfang leisten. Eine Nachfolge für die Grundstücksnutzung ist in manchen Fällen nicht in Sicht. Um den Fortbestand der Streuobstwiesen zu sichern, bietet die Initiative auf ihrer Website Privatpersonen eine Plattform für Anbieter und Interessenten für Verpachtung/Pacht und Verkauf/Kauf von Grundstücken mit Streuobstbeständen an. Das unverbindliche Angebot dient nicht kommerziellen Interessen, sondern ausschließlich der Sicherung von Beständen mit wertvollen Hochstammobstbäumen. Eine Gewähr hinsichtlich der Angebote und der handelnden Personen besteht nicht. Das Angebot der Streuobstinitiative richtet sich insbesondere an folgenden Personenkreis: Ältere Streuobstbauern, die ihre Bestände nicht mehr pflegen und nützen können und sie deshalb an Jüngere in gute Hände weitergeben möchten. Liebhaber regionaler Obstsorten, die Grundstücke zum Pflanzen von Obstbäumen suchen Familien mit Kindern, die ihre Freizeit in lebendiger Kulturlandschaft verbringen möchten. Die Streuobstinitiative stellt Ihr Streuobstwiesen-Gesuch oder -Angebot nach Ihren Angaben auf diese Internetseite. www.streuobstinitiative.de Bei Fragen über die Streuobstbörse wenden Sie sich an die Geschäftsstelle. Telefon 07251-972123 oder E-Mail: info@streuobstinitiative.de